EDICION DE 12 PAGINAS
Oficinas: Agustinas 1269
TELEFONOS:
REDACCION Inglés 650 Nacional 77.
ADMINISTRACION Inglés 3114
Casilla 81 D

LA NACION

PRECIO: 10 CENTAVOS
Número atrasado 20 centavos
SUSCRIPCIONES
Por 1 año...... $ 25.— Por 3 meses.... $ 8.—
Por 6 meses... $ 14 — 1 año, extranjero $ 50—

AÑO II. Santiago de Chile, Lunes de 4 Marzo de 1918 Núm. 415

ANDREY MAPLE

La artista norteamericana, Andrey Maple, en el papel principal de "Su Regimiento", moderna opereta del maestro Víctor Herbert.

EL BOULEVARD

Se dice "el boulevard" y "las mujeres del boulevard" y "la moral del boulevard", por decir "París", "las mujeres de París", "la moral de París". Yo llegué a París por vez primera hace ya unos tres años y empecé a ver boulevares: el boulevard de Capuchinos, el boulevard de los Italianos, el boulevard Montmartre, el boulevard de la Buena Nueva o de la Buena Noticia.

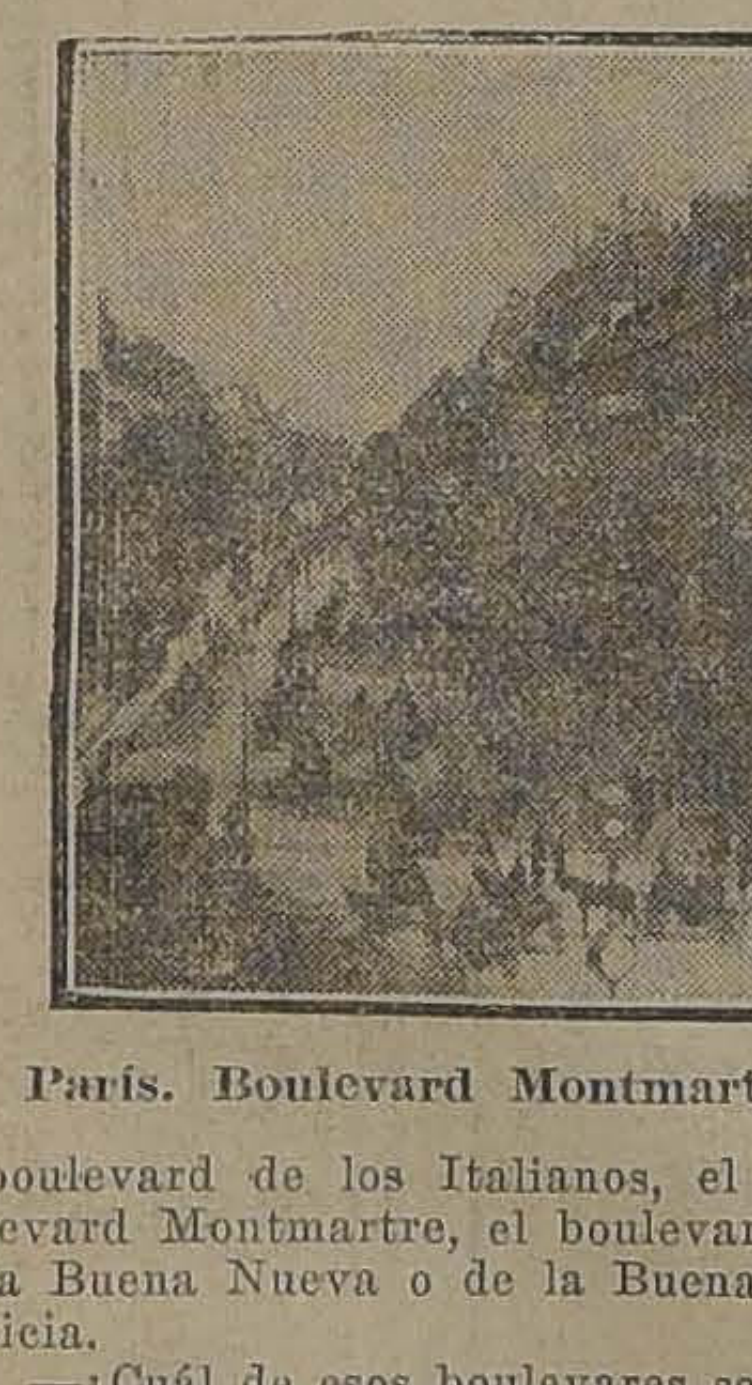

París. Boulevard Montmartre.

—¿Cuál de esos boulevares será el boulevard?—me decía yo—. ¿Es que en cualquiera de ellos yo podré encontrar las bellezas del boulevard, las elegancias del boulevard, los restaurants del boulevard, la filosofía del boulevard?

Y en estas dudas, yo me indignaba contra los que hablan de boulevar sin poner el nombre. Indignado como estaba, hubiera llegado hasta exigirles el número.

Hoy ya sé a qué atenerme respecto del "boulevard". Todos los boulevares son "boulevard" y muchas calles que no llevan el nombre de "boulevard", son "boulevard" también. Se habla por ejemplo de las modas de "boulevard" como se habla de los trajes de la calle, sin decir "calle de tal, número tantos". El "boulevard" es París, porque todo París vive en el "boulevard". "Los cafés del boulevard" no son más que una justificación de las terrazas del "boulevard". Los restaurants, lo mismo. Las tiendas del "boulevard" son una consecuencia de los escaparates del "boulevard". Todo es "boulevard" en París y para ser un perfecto "boulevardier", lo que menos es tener un domicilio sobre este "boulevard" o sobre aquél. Un hombre puede habitar en la rue Lefévre y ser más "boulevardier" que otro que habite sobre el mismo "boulevard" de los Italianos, porque el "boulevard" es el "boulevard" y no las cosas del "boulevard", y porque en París no se vive en la casa sino en la calle.

La verdadera vida de París transcurre sobre el "boulevard"; así como la vida inglesa se desarrolla en la casa. Los ingleses viven en casa, los españoles vivimos en el café, los franceses viven en la terraza del café. En Londres las calles son feas y están expeditas, mientras que los boulevares de París son bonitos y están llenos de obstáculos. La calle inglesa le lleva a uno rápidamente a casa. El boulevard de París le hace a uno llegar siempre tarde. La moral inglesa es una moral casera. La moral de París es callejera. ¿Cuál de las dos morales vale más? A mí me hace usted dar dos vueltas por Leiveste Square y yo en seguida le digo a usted:

—Me aburre esto de andar por la calle. En ninguna parte estaremos mejor que en casa.

En cambio, si quiere usted invitar a ir a su casa en París y tenemos que atravesar los grandes boulevares, ya puede usted estar seguro que no llegaremos en tres horas.

Yo no sé qué tienen estos boulevares de París. Yo sería capaz de venir expresamente desde Londres a sentarme en una terraza y tomarme un aperitivo. Vería pasar franceses, lo que es un espectáculo muy divertido, y francesas, lo que es un espectáculo muy agradable. Oiría un poco de música. Le compraría "La Presse" a un "camelot" y no la leería. Hablaría un rato con el parroquiano de al lado. Me dejaría poner una flor en el ojal. Dos minutos después me la dejaría quitar.. Me pasaría una hora en el "boulevard" y no me volvería a Londres porque miraría al reloj y pensaría que todavía era temprano y me quedaría un ratito más, y otro ratito más, y perdería el tren.

El "boulevard" es París. Se puede decir "la moral del boulevard" y "la filosofía del boulevard". París no tiene otra moral ni otra filosofía. Es un pueblo-"boulevard", sin nada dentro. Sus virtudes y sus defectos están en el "boulevard". Su música, su pintura, su literatura, todo es de "boulevard". Alegre, ligero, vistoso, agradable y efímero. En las artes que son exclusivamente de "boulevard"—en los trajes para mujeres, en la confección de escaparates, en la instalación de terrazas y en el servicio de aperitivos—es donde triunfa el genio francés.

JULIO CAMBA

Hablando con María Barrientos

La señora Barrientos lleva dos días en cama y no recibe a nadie — me dijo el portero de entrada del Ritz, con esa íntima satisfacción que las personas ordinarias sienten al dar una noticia desagradable.

—No importa — insistí con indiferencia—, pásele usted mi tarjeta.

Y, mientras tanto, yo comencé a despojarme de mi abrigo y mi sombrero, y los dejé en el guardarropa. Muy breves momentos de espera. El mismo porte se acercó hasta mí y me dijo, un poco contrariado y de mal humor:

—La señora Barrientos le espera; habitaciones 214 y 215. Pase usted al ascensor.

Un camarero me acompañó hasta la puerta del cuarto y anunció mi visita María Barrientos suspendió la conversación que sostenía con el simpático doctor Masip, para saludarme. María Barrientos es una mujer de indiscutibles encantos físicos: tiene línea, posee una distinción soberana y una esbeltez un poco quebradiza, como las maniquíes de casa de Paquín; sus manos son largas como lirios blancos, y amorosamente cuidadas y enjoyadas con brillantes y perlas; los ojos muy negros, melancólicos y concupiscentes, ojos árabes que, cuando miran, parecen implorar caricias; el cuello mórbido, hasta graciosamente carnoso, y el cabello negro como la endrina, peinado en dos pabellones sobre las sienes, que dejan ocultas sus orejas. Estos son los principales encantos físicos de María Barrientos. Sin embargo, de ellos, su rostro anguloso y alargado, de facciones grandes, no nos permite decir que la extraordinaria artista es una belleza. Parece una mujer de Zuloaga.

Vestía una túnica morada, de terciopelo, muy sencilla, y tan ceñida a su cuerpo ideal, que parecía ser una segunda piel.

Con soltura elegante y extraordinaria de mujer mundana muy hecha a la vida de relación con los hombres, María nos ofreció asiento en el sofá; se dejó ella caer con abandono y despreocupación muy parisinos, en una panzuda butaquita; montó una pierna sobre otra, dejando al descubierto sus pantorrillas estallantes en medias sedeñas, también moradas, y apoyando la barbilla sobre las dos manos cruzadas, se dispuso a conversar. Tras de mirarla amplia y largamente, exclamé:

Señora María Barrientos.

—¿Sabe usted una cosa, María?

—¿Qué? —me preguntó ella, interesada.

—Que después de tener el gusto de conocerla y admirarla de cerca, no tengo más remedio que rectificar un juicio que había formado de usted.

—¿Qué juicio era ese?—inquirió algo inquieta.

—Al final se lo diré; ahora no me atrevo, no sea que incurra en su enojo y no satisfaga usted mi curiosidad.

—¿Trae usted mucha?

—Muchísima. Ha de confesarse usted conmigo.

—Pero no me exigirá usted que le diga todos los pecados, ¡eh?

—La mayor parte por lo menos.

—Me resulta usted un confesor más exigente que los de la Iglesia. Pero se saldrá usted con la suya; le diré todo... todo, porque me inspira usted confianza, y esta es la principal cualidad que debe tener un confesor. ¿No?

Sonreímos su gentileza.

Como ven ustedes, María es muy simpática. A pesar de su vida de artista errante por países extranjeros, no ha podido desechar en absoluto su acento catalán, que en algunos instantes es muy marcado.

En la habitación había detalles de gran artista. Sobre el pequeño velador, un **bouquet** de magníficas flores — claveles rojos y rosas té—; en la repisa de la chimenea, las fotografías de los reyes de España, cariñosamente dedicadas.

En uno de los ángulos, la **chaisse longue**, cubierta por una magnífica piel; en una silla un montón de retratos de la diva.

Llegó Campúa; después, el camarero con café. María nos lo fué sirviendo con exquisita amabilidad. Y... proseguimos nuestro diálogo, que de vez en cuando era interrumpido y comentado por el doctor Masip:

—En su familia ¿tendría usted alguno que le gustase la música?

Hizo un signo negativo.

—No; ¡quiá! Al contrario. En mi familia no hubo ni hay nadie que tenga voz ni que siquiera ame y cultive la música.

—Es raro—comenté—. Y, entonces, ¿cómo se despertaron sus inclinaciones?

—A los seis años. Verá usted: Nosotros, como sabe todo el mundo, teníamos en Barcelona un estanco; un estanco que dejaba bastantes beneficios. A mí, a los seis años, me alistaron en un colegio Aquello era muy aburrido; pero allí, en el colegio, había unas chicas que tenían unas hermanas que tocaban el piano. Como la cosa era más seductora que el colegio, yo, en vez de ir a clase, me iba a casa de estas chicas a oir tocar y a meter la mano en el teclado en cuanto podía.

—¿Pero usted tocaba algo?

—Nada. Figúrese usted: arpegios y escalas. Pero a mí me seducía el teclado, tan bonito y tan obediente, y el misterio encantador del piano. Pero en esto, mi madre descubrió el juego y, claro, puso el grito en el cielo, como lo ponen todas las madres ante las diabluras de sus hijas. "Yo terminaría por ser la perdición de mi casa." Cuando yo escuchaba esta profecía en labios de mi madre, me admiraba de que un comino, como era yo entonces, pudiera causar tanto mal en una buena familia.

Y la Barrientos rió dulcemente, acariciada por la grata rememoración de sus travesuras artísticas.

—En mi misma calle—continuó —vivía el organista de la catedral. Con él se lamentó mi madre de mis inclinaciones, y el buen organista, en vez de darle la razón, dijo: "Yo creo que, en vez de desesperarse, lo que se debe hacer es darle a la niña lecciones de música. Mándemela usted, que venga a casa, y ya veremos." Y empecé a estudiar música; pero ¡con qué febrilidad! No puede usted imaginárselo. Siempre caminaba con mis métodos debajo del brazo. En el colegio cogía el libro de música, y allí, con el pupitre levantado, para que no lo advirtiera la maestra, me pasaba estudiando notas todo el tiempo. Era una locura. De tal manera, que poco faltó para que me echaran del colegio. Entonces entré en la escuela municipal de música.

—¿Y abandonó usted la enseñanza primaria?

—No. Por la noche, un profesor me daba lección de lectura y escritura. Eso sí me gustaba; pero pasar el día sentada en el banco del colegio, no.

Con tal empeño tomé la música, que a los nueve años, había terminado los siete cursos de solfeo, y además, como había obtenido sobresaliente en todos los cursos, tenía derecho a formar parte del jurado que examinaba. Figúrese usted lo ancha que estaría yo. En seguida empecé a dar lecciones de solfeo, y me ganaba ya mi buen dinerito, que lo dedicaba a mi educación musical.

Hizo pausa para recordar fechas; después prosiguió:

—A los doce años ya había terminado mis estudios de piano y de composición; pero estaba muy delgadita y tenía color de cera. En casa temían que estuviese enferma del pecho; me reconocieron varios médicos; me vió el doctor Robert..., y aquí la casualidad fué mi suerte. El doctor Robert le dijo a mi madre que tenía demasiado estrecho el pecho, y que era preciso que cantase todo lo más posible para desarrollarlo; de lo contrario, me moriría.

La interrumpimos:

—Es lógico; pero tiene gracia.

—Sí; con el canto haría gimnasia pulmonar. ¡Parece muy sencillo llevar a cabo esa prescripción?

Pues no, señor; porque ¿quién es capaz de pasarse el día cantando sin método ni concierto? Yo, por lo menos, no. Entonces mi madre acudió a don Francisco Bonet, que era un gran amigo de casa, y él por afecto hacia nosotros, se dedicó a darme lecciones de canto. Al poco tiempo era una maestra, hasta el punto de que, como mi profesor era fabricante rico y no ejercía la profesión todas las lecciones que iban a él me las enviaba a mí.

—¿De modo que usted, a los quince años, daba lecciones de canto?

—Justo; y tenía muchísimas discípulas.

—¿Y cuándo cantó usted en público por primera vez?

—En seguida. Verá usted: En el Liceo había una compañía de ópera que preparaba **Orfeo**; pero se encontraron con que no tenían quien hiciera el papel de Cupido. Como mi maestro andaba por allí, se le ocurrió la idea de proponerme a mí: "Hombre, yo tengo una discípula que lo hará muy bien" — dijo—. Fuí a ensayar, y el maestro Ferrari me protestó después de oirme. Alguna vez, cuando ya tenía celebridad, me he encontrado con el maestro Ferrari.

—¿Su maestro estaría satisfecho?

—Figúrese usted. La noche de la despedida, después de la función, fuimos a su casa. No se me olvidará jamás; se encerró conmigo en aquella habitación donde yo había recibido todas las emociones del arte musical, y me dijo, solemne y misteriosamente: "Mira, muchacha, hacerte artista ha sido la única ilusión de estos últimos años de mi vida; tú has triunfado y yo he triunfado en tí. Como he de morir pronto, porque mi vivir ya no tiene objeto, te voy a hacer una recomendación para que la tengas siempre presente: no tomarás lecciones de nadie; con lo que yo te he enseñado puedes llegar a ser una gran cantante; si recibes lecciones de otros maestros, es posible que te malogren." Yo tomé a broma lo de su muerte: era joven y tenía plena salud; pero, a los dos meses, se degolló.

Y María se entristece, suspira, y en sus lindos ojos melancólicos brillan lágrimas.

—Yo, al pronto, me encontré un poco desorientada, agobiada, y me refugié en los consejos de mis padres y de mis amigos. Como había obtenido un éxito tan grande, a los dos meses me contrataron con cien duros en el Liceo, y allí canté todo mi repertorio.

—¿En qué año era eso?

—Del 98 al 99. Por entonces vino Mugnone, y me aconsejó que yo debía irme a Italia. Y esta idea que al principio me pareció un disparate, terminó por embaucarme de tal manera, que dispuse mi viaje y me tracé un plan.

—¿Qué plan?

—Verá usted: Yo ya tenía bastante dinerito ganado; cogí diez mil pesetas y me eché la siguiente cuenta: Llego a Italia con estas diez mil pesetas; si consigo hacer la **gran carrera**, me dedico al arte; si no, para ser una cosa mediana, prefiero abandonar el teatro y volvolverme a mi Barcelona a dar lecciones. Con el último billete del dinero que llevaba se decidiría la orientación de mi vida. Llegué a Milán un Sábado, y me dijeron que en el Teatro Lírico había audiciones al día siguiente por la tarde, bajo la dirección de Sonsogno; me inscribí, y obtuve tal éxito, que el maestro Massenet, que estaba en el teatro, vino a verme entusiasmado y me dedicó un retrato. Al siguiente día firmaba un compromiso para debutar en el Lírico mismo el día 4 de Enero. Hice **La sonámbula** y**El Barbero**, y fué el succéso artístico de la temporada. Me acuerdo que, como yo no tenía más que quince años, y nadie lo creía, hubo necesidad de exponer mi partida de nacimiento en el atrio del teatro. Y desde entonces acá mi vida artística ha sido bien agradable.

Hizo un silencio; se humedeció los labios.

—¿Vivirá usted esclava de la garganta?

—No, no lo crea usted. Yo, afortunadamente, no soy muy sensible a las diferencias de temperatura. En todas partes estoy bien, y rara vez me indispongo. Encuentro que el clima de Madrid nos favorece a los cantantes; el de Barcelona es muy malo; el de Nueva York magnífico, y el de Buenos Aires pésimo.

—¿Cuánto es el máximo que ha cobrado usted por cantar una noche?

Hizo un gesto de desdén.

—¡Bah! Eso de dinero no interesa al público. ¿Qué más da? Le diré a usted que ahora, el contrato que me lleva a Nueva York, es de quince mil pesetas por función, y que soy muy rica.

—¿Tiene usted algún vicio confesable?

—Ninguno; ni confesable ni inconfesable. Soy abstemia. De verdad. Ni fumo, ni bebo vino ni champagne. Sólo agua; en invierno, templada. No tengo más vicio que mi arte, y amar a mi familia. Es decir, me gusta mucho jugar al bridge, y soy buena jugadora. Claro que no llega a dominarme el vicio; nada de eso. A mí me pasó una cosa en Montecarlo que, si yo hubiera tenido el espíritu predispuesto, me hubiera hundido en el abismo del juego. Al principio de mi carrera fuí allí a cantar. Por curiosidad visité las salas de juego—que por cierto intentaron no dejarme entrar, porque era muy niña—, y por curiosidad también dejé caer un luis en la mesa del 30 y 40, le dí ¡18 pases! Una cosa extraordinaria. Pues bien, yo, guiada por mi corazón, recogí el montón de oro, me lo guardé y no he vuelto a jugar en Montecarlo.

—¿Cuántas funciones canta usted al cabo del año?

—Eso depende.... Hay diferencia. El año pasado canté unas 76, y este año unas 65.

—¿Qué es lo que más le gusta de la vida?

—¡Oh! Las flores. Cuando estoy en Nueva York, un amigo de Valencia me envía constantemente puñados de ellas.

—¿Es usted dichosa en este momento?

La artista hizo un gesto y contuvo un suspiro. Tristemente, murmuró:

—¡No! Ni mucho menos. Saber que nadie es dichoso en esta vida es el único consuelo que tenemos los que no conocemos la felicidad.

—¿Y por qué no es usted dichosa?

Después de titubear un moemnto, exclamó:

—Mire usted, hablemos de arte; será mejor para mi corazón—. Y al ver mi silencio preguntó: —¿No quiere?

—Parece usted una víctima del amor, María—insinué maliciosamente.

—No, señor—protestó rápida. Yo sólo fuí una víctima del matrimonio indisoluble; esa institución estúpida y salvaje que ya sólo existe en España. En la actualidad soy una mujer divorciada, con un hijo de ocho años, a quien adoro.

—¿Por qué se divorció usted?

—¡Qué sé yo! Por todo y por nada; tal vez el motivo más fundamental fuese el vernos unidos, inevitablemente, para toda la vida.

—¿Qué es lo que más le inquieta de la vida?

—Perder mi voz.

—¿Y ser vieja?

—También; pero, afortunadamente, envejecerá conmigo todo lo que yo ame.

Llevábamos dos horas charlando; me puse de pie.

—¿Qué era eso que se le ocurrió a usted al principio de nuestra conversación, y que ha dejado usted para el final?

—Buena memoria tiene usted—comentó Campúa.

—Pues es, María, que viéndola a usted de cerca he rectificado el juicio que tenía de usted.

—¿Cuál era él?

—Que en el escenario me parecía usted una mujer fea y antipática.

—¿Y ya?

—Encantadora e interesantísima por todos conceptoss.

EL CABALLERO AUDAZ.

Embajadora maximalista

La señora Litvinoff, esposa de don Máximo Litvinoff, a quien Trotzky pretendió acreditar por telégrafo como Embajador de Rusia en Londres, sin lograr que el Gobierno británico lo reconociera con ese carácter. La esposa del Embajador maximalista lleva en brazos a su hija Mischa, en su residencia de Hampstead, Inglaterra.

AL BORDE DEL ABISMO

Así quedó este automóvil del ejército italiano que puesto fuera del control de su conductor, se deslizó por la pendiente de la montaña, cargado de provisiones, y a no ser por una roca saliente que lo detuvo, se hubiera precipitado en el abismo

Instituto Moderno

LORD COCHRANE 130

internos, medio-pupilos, externos. Preparatorias, los seis años de humanidades y curso especial de comercio. Profesorado titulado. Exámenes válidos.—**Luis Gajardo Infante**, profesor de Estado.

2392-16-c

Marzo 4
San Casimiro

CAMBIO

Bancario 14 9/16 Comer. 14 5/8

Equivalentes del Cambio:

1 £ vale	$ 16.48.07	1 Dólar..	3.50
1 Franco	0.60.88	1 Peseta	0.84.56
1 Nac. Arg........................			1.56

ORO 63.50 %.

HOTEL WACHTER
Plaza Independencia :: Concepción
Considerado por su distinguida clientela como
El mejor Hotel en Chile

Fierro Redondo en Barras

IMPORTADO

De las dimensiones más aceptables

5/16" 3/8" 1/2" 5/8" 3/4" 7/8"

Para entrega inmediata y a precio fuera de competencia

— OFRECEN —

Williamson, Balfour & Co.
Bandera esq. Catedral

1517-4-c

"INSTITUTO SAN MARTIN"
SAN MARTIN 67. — TELEFONO INGLES 213

Sistema concéntrico. Humanidades, preparatorias y kindergarten. Recibe alumnos internos, medio pupilos y externos. Cuidado especial en la alimentación. Internado cómodo y bien vigilado. Local higiénico. Facilidades para internos de provincias. Idiomas extranjeros obligatorios desde las preparatorias. El establecimiento cuenta con un escogido cuerpo de profesores de Estado, conocidos por su competencia y seriedad como examinadores universitarios. Los exámenes son válidos y se rinden en el establecimiento. Kindergarten, dirigido por la misma profesora de años anteriores. Los alumnos de preparatoria quedan, en sólo dos años, preparados para primer año de humanidades. Servicio de automóvil para los medio pupilos. El Colegio prepara por su cuenta, durante las vacaciones, a sus alumnos, cuando tienen ramos atrasados. Clases comienzan 11 de Marzo. Matrícula abierta.

1117-5-C

SCRIPPS Y BOOTH
SB
DETROIT

SCRIPPS - BOOTH
AUTOMOVIL liviano y economico de mayor lujo y belleza

HOY - Lunes
inauguración
del Salón de
Exhibición de
automóviles
Scripps - Booth
Cía. SUECO - CHILENA
Holmgren
Hnos. y Cía.
ESTADO 30
1644-4-c

Con carros propios, aserraderos (uno en Santiago) y bodegas con Desvío de Ferrocarril, la

BARRACA FÁBRICA "IBERIA"

está en situación de ofrecerle a los Industriales, Agricultores y Comerciantes, toda clase de madera del país y en todas dimensiones por extraordinarias que ellas sean. Somos proveedores de las grandes Compañías Mineras y nuestros despachos los hacemos muy rápidamente, prestándole la mejor atención a cualquier reclamo u observación, dejando satisfecha a nuestra clientela.

Teléfono Inglés N.o 48 (Yungay) y N.o 130, Nacional :: **BARRACA "IBERIA"**, Avenida Matucana 745, entre Las Rosas y San Pablo

---

EMPRESA FORLIVESI

Para el caso no olvide de su exacta dirección

MERCED 812-814

Casi frente al Teatro Santiago

JUAN FORLIVESI

Teléfono Inglés 377

POMPAS FÚNEBRES

LA SANTIAGO

SAN DIEGO 15.—TELEF. 2653
Sucursal: Arturo Prat esquina Avenida Matta. Teléfono 6105

Estas casas por tener todo propio hacen servicios con 40 o|o más barato que otras Empresas.

Urnas metálicas y maderas finas. Servicios nocturnos sin recargo.

RICARDO GAMBOA VIVAR

POMPAS FUNEBRES

LA NACIONAL

EMPRESA ZENTENO
Arturo Prat 711, frente a 10 de Julio
Teléfono Ing. 2724

Servicios desde 35 a 3 mil pesos.

Servicio de ataúd y carroza blanca, desde 30 pesos.

J. A. ZENTENO

POMPAS FUNEBRES

EMPRESA ZENTENO

Delicias 2584, casi esquina Molina, (cuatro cuadras Estación Central)

TELÉFONO INGLÉS 524

Nuestros servicios son presentados en forma insuperable y a los precios más bajos. Sin recargo hacemos todos los trámites de sepultación. Atiende personalmente.

CARLOS ZENTENO LOYOLA

Pompas Fúnebres

"La Confianza"

Estado 11 :: Teléfono 689

Si no quiere perder dinero, tiempo y paciencia, acuda Ud. a esta casa reconocida como

Verdaderamente seria

PRECIOS

Sin Competencia

TALLERES PROPIOS

Servicios

Rápidos a Provincia

LA CENTRAL

POMPAS FUNEBRES

La única casa del centro que ofrece completa garantía al público.

Su antiguedad, su experiencia y su seriedad no admiten competidores.

Dirección: MERCED
Esquina de San Antonio
(Frente a Daube)

TELEFONO 595

Atiende personalmente el Gerente

Carlos Valenzuela Silva

Avisos de Remate

CAJA

DE CRÉDITO HIPOTECARIO

Remate Judicial

El 6 de Marzo, a las 3 ½ P. M., se rematará en el Tercer Juzgado Civil de Santiago, el inmueble signado con los Nos. 3014 y 3018, de la calle de la Catedral de esta ciudad.

Mínimum: $ 125.706.66

Que se enterarán con: a) con $ 45,729, saldo de una obligación hipotecaria, a favor de la Caja en letras del 8% con 1% de amortización; b) con $ 30,000 al contado, en dinero efectivo; y c) con el saldo de $ 49,977.66, a seis meses de plazo con 8% de interés anual.

Bases y antecedentes en la Secretaría del Tercer Juzgado.

Títulos en el Archivo de la Caja de Crédito Hipotecario.

2397-6-C

Bunster y Alcalde

Hugo L. Bunster - Julio Alcalde

Corredores de la Bolsa de Productos

Compra y venta por cuenta ajena de Frutos del País y Ganados

Bandera 321

Teléf. 829 :-: Casilla 2760

1611-12-c

L. Fernandez Garcia

BANDERA 78 - Oficina 6

Me encargo de la administración de propiedades, cobros de arriendos.

1418-20-c

Sociedades Anónimas

C. S. A. V.

Compañía Sud-Americana de Vapores

VAPORES RAPIDOS Y DIRECTOS A COLON EN 14 DIAS

Los siguientes vapores dotados de telegrafía inalámbrica sistema "Marconi", saldrán próximamente para la zona del canal (Colón):

Vapor **"PALENA"**, capitán Mathias, el Miércoles 13 de Marzo, a las 4 de la tarde.

Vapor **"LIMARI"**, capitán Suárez, el Miércoles 20 de Marzo, a las 4 de la tarde.

Harán escala en Coquimbo, Antofagasta, Iquique, Arica, Mollendo, Callao, Salaverry y Payta. Llegarán a Panamá el 27 de Marzo y 3 de Abril, atravesando el mismo día el Canal hasta Colón. Tendrán espléndidas conexiones con vapores para Europa y con las lujosas naves de la UNITED FRUIT CO., que zarpan de Colón para New York y New Orleans.

En Antofagasta y Arica combinarán con los trenes internacionales a La Paz, que salen los días Sábado y Lunes, a las 8.40 y 12 M., respectivamente.

El vapor **"CACHAPOAL"**, capitán Domaccin, con instalación de telegrafía inalámbrica sistema "Marconi", saldrá para Eten e intermedios el Sábado 9 de Marzo, a las cuatro de la tarde con escala en Coquimbo, Huasco, Caldera, Chañaral, Taltal, Antofagasta, Gatico, Tocopilla, Iquique, Caleta Buena, Pisagua, Arica, Mollendo, Chala, Pisco, Cerro Azul, Callao, Huacho, Supe, Huarmey, Casma, Samanco, Chimbote y Salaverry.

Valparaíso, Febrero 26 de 1918.

ONTERE PLAZA,
Gerente.

AGENTE: Carlos Rogers, Bandera esquina Moneda — SUB-AGENTES: S. H. Spencer, Huérfanos 940; Expreso Villalonga, Agustinas 843; y Compañía de Transportes Unidos, Estado esquina Delicias.

BANCO FRANCÉS DE CHILE

Corresponsal en Chile de la

"Sociètè Génerale de Paris"

Sociedad anónima **con capital** de 500 millones de francos y con 1,000 sucursales en Francia

El Banco hace las siguientes operaciones: depositos y créditos en cuenta corriente, descuentos, cobranzas, préstamos, giros al extranjero, custodia, etc., etc.

HUERFANOS num. 1072

Mines de Cuivre de Naltagua

45 ALMIRANTE BARROSO 45

Se compran minerales de Cobre de 7°/° arriba, desde Tiltil inclusive al Sur, puestos en desvio Riesco, Estación Yungay o en Estación de Providencia

Cotización válida desde el 4 hasta el 11 de Marzo de 1918

PRECIO DEL 10 %.......... 5.90 qqm.
ESCALA.......................... 1.05 qqm.

AZUFRE. — Se paga $ 1 moneda corriente por unidad y por tonelada arriba de la ley de Cobre.

PLATA. — Se paga toda la plata contenida arriba de 100 gramos por tonelada de mineral, según el precio de la revista Jackson.

ORO. — Se paga todo el oro contenido arriba de 3 gramos por tonelada de mineral a razón de $ 1 oro de 18d. el gramo.

Insolubles. — Se castiga $ 1 moneda corriente por tonelada por cada unidad arriba de 30°/°.

PIRITAS. — Se paga $ 30 moneda corriente por tonelada de 20°/° de Azufre. Escala de subida $ 1 moneda corriente por unidad en tonelada. Escala de bajada $ 2 moneda corriente por unidad. El Cobre contenido arriba de 1°/°, se paga a $ 5 moneda corriente la unidad en tonelada. Por la Plata y el Oro, mismas condiciones que para los minerales. Cada unidad de insolubles arriba de 20°/° se castiga con $ 1 moneda corriente en tonelada.

25-b

LA UNION PROVINCIAL

Compañía de Seguros contra Incendio y Seguros en General

CAPITAL: $ 2.000,000.00

ÚNICO AGENTE EN SANTIAGO:

FILIBERTO PEREZ M. y ROJAS

BANDERA 73 - Casilla 961 - Teléfono 1571

1623-5-c

Compañía Carbonífera y de Fundición Schwager

DIVIDENDO FINAL

Desde el 12 del presente se pagará a los señores accionistas en la oficina de la Compañía en Valparaíso y en el Banco Anglo Sud-Americano Ltdo. en Santiago el dividendo final de SESENTA CHELINES (60|ch.) por acción correspondiente al segundo semestre de 1917 y acordado en junta general de accionistas de fecha 28 de Febrero último.

Los accionistas que deseen percibir su dividendo en letras sobre Londres se servirán avisarlo, por escrito, a la gerencia hasta el Jueves 7 de Marzo en la mañana. En su defecto se les pagará en moneda corriente.

El Registro de Transferencia de Acciones estará cerrado desde el Sábado 2 de Marzo hasta el 12 del mismo mes, ambos días inclusives.

Valparaíso, Marzo 1.o de 1918.

L GERENTE.

12-C

Sociedad Explotadora de Tierra del Fuego

Desde el 21 de Marzo se pagará un Dividendo provisorio de 3 chelines por acción. Los accionistas que deseen recibirlo en letras sobre Londres deben dar aviso antes del 11 de Marzo, día en que se fijará el tipo de cambio para el pago en moneda corriente, a los que no hayan dado aviso.

No se dará letras por menos de £ 20.

El Registro de Accionistas estará cerrado desde el día 11 hasta el día 21 de Marzo inclusive.

Valparaíso, 1 o de Marzo de 1918.

El Director-Gerente.

2390-11-c

◆◆◆

Avise Ud. en "La Nación,,

◆◆◆

URETA & Cía

SUCESORES DE EMETERIO URETA C.

Agentes Comisionistas

Oficina Central: AGUSTINAS 1085

CASILLA 1340 -.- TELEFONO INGLES 995

Se encarga de la compra y venta de frutos del país, al contado y a plazo, exclusivamente por cuenta agena. En la

FERIA DE PRODUCTOS AGRICOLAS

EXPOSICION 170

recibe mercaderías para los remates que se efectuarán todos los Jueves de 2 a 6 P. M., depositando el valor de ellas al día siguiente del remate, donde indiquen los clientes, y en

LAS BODEGAS DEL DESVIO GANDARILLAS

DELICIAS ESQUINA SAN BORJA

reciben toda clase de productos a Bodegaje y a Consignación

NOTA.—La carga por sobornal debe dirigirse a la Estación Alameda y por carros completos al Desvío Gandarillas. Boletos a Casilla 1340, Santiago.

2398-4-c

PINO OREGON

Hemos recibido un gran cargamento con piezas de todas dimensiones.

ROBLE PELLIN

Gran surtido para envigados en dimensiones igual al pino.

Para edificios, baratos pies derechos y durmientes, a precios excepcionales.

Tabla de raulí, para piso, desde.	$	0.55
Tabla de raulí, para cielo, desde.		0.40
puertas de tablero rebajado, desde.		12.00

"LA SAN DIEGO" Desvío, Barraca y Fábrica.

SAN DIEGO N.o 2320, PASADO FRANKLIN
Casilla 3018 ———:——— Teléfono 26, San Miguel

1619-4-c

REALIZO

50,000 listones para pisos 1 por 4½ machihembrado
30,000 listones para cielo ½ por 4¼ machihembrado

Gran Surtido de Puertas, desde......... $ 12

LA REPUBLICA BARRACA y FABRICA

REPUBLICA 717 :: Teléfono 182, Parque

Tiene constantemente a Precios Bajos:

Laurel, Lingue, Raulí, Alamo, Roble para envigados y corriente.—CEMENTO MELON.—Cal y Basas de Piedra.—Consulte precio.

M. ESCOBEDO M.

CASILLA 3081 — PIDA UD. CATALOGO

1621—4—c

VINOS PARA FAMILIAS

Reconocidamente sanos y económicos, son los de la

"VIÑA BENITEZ"

La que **premia sin sorteo** a sus consumidores con la bondad de sus vinos.

Pídanse en todos los buenos almacenes o a nuestro Depósito General:

RIQUELME 33 :: TELEFONO 646

Sociedad Manuel J. Benítez y Cía.

1510-13-c

RAULI MEDIO SECO

1.a y 2.a con tonelero a $ 2.20 pulgada
1.a y 2.a sin tonelero a $ 2.00 pulgada
3.a muy buena a $ 1.15 pulgada
Hay en 1x10, 2x10. 1x5, 1x6, 1x8 y en 3x10

Depositado en mi Desvío.

Ordenes: REPUBLICA 717

CASILLA 3031 - Teléfono 182, Parque

M. ESCOBEDO M.

1622-4-c

"Dodge Brothers"

Basta este nombre para recordar los hermosos triunfos obtenidos por este espléndido automóvil, en Chile.

Acabamos de recibir una nueva partida del modelo de 1918.

Si Ud. desea poseer el mejor automóvil para los caminos del país, apresúrese a adquirir uno.

Dentro del precio de este automóvil, no hay marca que lo supere en CALIDAD, VELOCIDAD, RESISTENCIA, SUAVIDAD, CALIDAD INMEJORABLE DE SU MOTOR Y MAGNETO.

BESA & Co.

SANTO DOMINGO 887 :-: SANTIAGO

1317-12-c

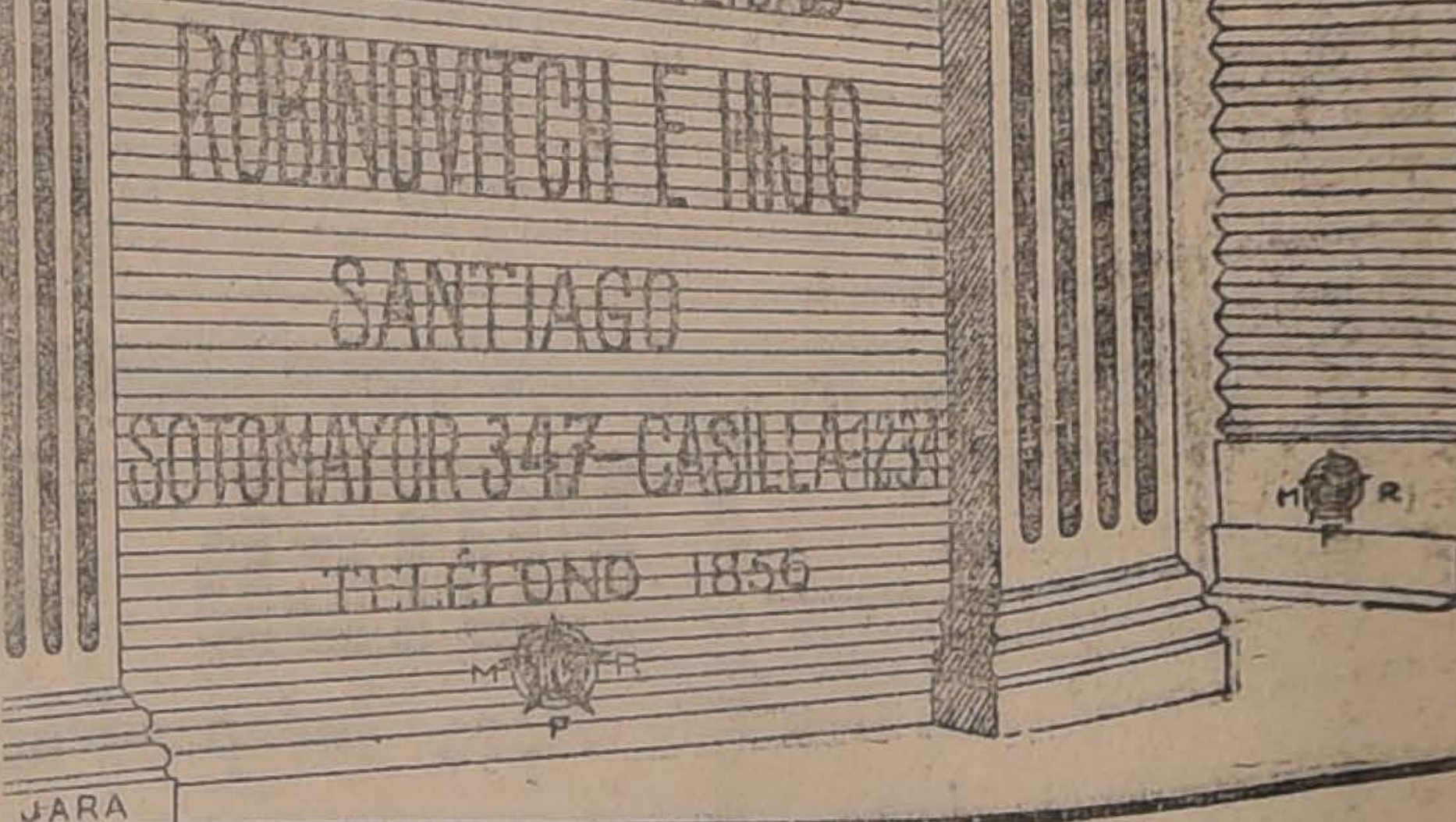

1536-10-C

FIERRO

Acanalado para Techo; Liso galvanizado y negro, en barras, lingote, etc.

CAÑERIA* para *AGUA y GAS

***ZINC* en planchas**

Antes de comprar consultar precios a

ENRIQUE RAWLINS & Co.

Santo Domingo 855

1627-4-c

DINERO

Por alhajas, plaquees, muebles y toda clase de mercaderías, se le facilitará a Ud. en la Casa de Préstamos

"EL CARMEN" = San Diego 31

Esta casa es reconocida por la seriedad con que procede en todas sus operaciones.

1413-6-c

LA NACIÓN
SANTIAGO 4 DE MARZO DE 1918

DESPUES DE LA VICTORIA

“La Nación” dobla hoy la primera página de su programa de trabajo: la más alta de las aspiraciones que le dieran vida está realizada.

La libertad electoral impera nuevamente en Chile.

La Coalición ha sido destrozada en todas las provincias, por la fuerza incontrastable de la opinión pública. Un régimen impopular y funesto para el progreso y el bienestar del país se derrumba ruidosamente al empuje de la voluntad nacional.

Durante dos años la Alianza Liberal, consciente de su poderosa eficiencia ha trabajado por el afianzamiento de un régimen de garantías y de respeto a la libertad del sufragio. La Coalición entronizada en el poder ha dedicado el mismo espacio de tiempo a organizar un sistema perfecto de intervención. Y embarcada ciegamente en esa empresa ha descuidado en absoluto la atención de los asuntos más transcendentales de la administración, derribando a cuanto gabinete de prescindencia electoral lograba traer al gobierno un momento de tranquilidad suficiente para atender siquiera en parte las necesidades más urgentes del Estado.

Hace apenas una semana, los dirigentes coalicionistas pudieron desentenderse de la conciencia de su minoría aterradora en la opinión.

Tenían el gobierno, tenían a sus órdenes intendentes, gobernadores, prefectos, agentes menudos. Hasta la magistratura les procuraba funcionarios ad-hoc encargados de falsificar la composición de las juntas receptoras. Por encima de todo eso, contaban con la seguridad de formar una mayoría dispuesta a todo en el Tribunal Calificador de Poderes. Y más allá tras la formación de un Congreso dócil, miraban el panorama de un nuevo período presidencial de absoluto predominio. En su criterio la suerte del país estaba echada definitivamente: la reacción imperaría para siempre en Chile.

Han bastado apenas ocho días para desvanecer este espejismo de grandezas. Cuando la audacia de los agentes del Ejecutivo llegó hasta el asesinato y la violencia erigida en sistema, fué preciso que diésemos cumplimiento al más alto y doloroso de los deberes que dentro del libre juego de las instituciones modernas están reservadas a la prensa. Hubimos de precisar las responsabilidades y “La Nación”, reflejando el sentimiento público tocó la más alta de todas ellas.

La persona del Presidente de la República no fué traída por nosotros a este debate. La habían colocado de antemano en ese terreno sus solemnes promesas de abstención y de respeto absoluto a la libertad del sufragio, la enclavaban en él los procedimientos delictuosos de agentes oficiales que actuaban en su nombre y las declaraciones de los candidatos conservadores que salían cual nuevos cruzados a conmover las provincias proclamándose los enviados directos del Jefe del Estado.

Precisada con absoluta franqueza esa alta y única responsabilidad digna de un gran proceso ante un pueblo que luchaba por la más sagrada de sus conquistas cívicas y por la conservación misma de sus instituciones republicanas: el primer magistrado de la República debió desoir las solicitaciones del círculo de dirigentes coalicionistas que lo separaba del país y dar leal cumplimiento a sus promesas.

El primer objetivo de la campaña de salvación pública estaba cumplido. La organización de un tribunal calificador que inspira plenas garantías a todos los bandos en lucha completó esta situación. Ante el primer destello de la libertad electoral, la falanje de candidatos coalicionistas se quebrantó como por encanto y empezó inmediatamente el sálvese quien pueda.

Se cumplieron entonces nuestras predicciones. Sin el apoyo oficial la Coalición no podía presentar batalla. Bastaba con que los ciudadanos pudiesen emitir libremente sus votos para que el triunfo de la Alianza Liberal fuera inamovible.

Es lo que ha ocurrido: la Alianza Liberal tiene hoy asegurados 24 senadores sobre 37. Y cuenta en la Cámara de Diputados con veinte votos de mayoría. Habría podido aumentarse esta cuota; empero, razones de prudencia y de estrategia electoral aconsejaron no presentar más candidatos.

El país tiene hoy el Gobierno que quería tener. El gran veredicto de la opinión está pronunciado en el pleito transcendental entre las dos grandes corrientes que venían disputándose el predominio. El Presidente de la República puede contar con una mayoría fuerte y disciplinada que le dará los medios de cumplir su programa y de solucionar los grandes problemas de bienestar público y de prestigio internacional cuyo abandono nos llevaba a la bancarrota final.

Una vez más esa Providencia que parece presidir con inagotable benignidad los destinos de este pueblo tan castigado por sus gobernantes, le permite enderezar sus rumbos hacia el progreso y la regeneración definitivos.

Los liberales elevan en estos momentos de triunfo el pensamiento a los mártires que han quedado tendidos en el duro camino que ha sido necesario recorrer en persecución de nuestros grandes ideales.

Las agrupaciones destacadas del gran partido histórico para ponerse al servicio de la reacción han sido cruelmente castigadas: el partido conservador ha absorbido casi totalmente a los liberales democráticos y nacionales, dignos, por cierto, de mejor suerte.

Hemos olvidado las zozobras, las injusticias y los apasionamientos de la lucha. No vemos de hoy en adelante sino chilenos consagrados a completar la salvación del país, tan noblemente ganada en campo abierto.

El estandarte glorioso del liberalismo que en estos momentos sube a la Moneda, no volverá a ser plegado para honra y felicidad de esta patria que tanto amamos.

URGENTE
NECESITAMOS
CASAS
EN ARRIENDO
para satisfacer numerosos pedidos de excelentes arrendatarios.
Las casas de valor de 300 a 600 pesos, cuyo precio no sea exagerado, tienen inmediata colocación en nuestra oficina.
SECCION ARRIENDOS
FREUDENBURG
& BALMACEDA
330 :-: MORANDE :-: 330

Sobre España

Señor Don Carlos Malagarriga
Buenos Aires

Distinguido señor de todo mi aprecio:

He demorado esta respuesta a su atenta carta del 15 de Enero de este año, porque traté de conversar primero largamente con Ud. leyendo con mucha detención su libro “Prosa muerta”, que ha tenido la bondad de obsequiarme, junto con su traducción en dos tomos de “La evolución creadora” de Bergson. Para mí, lo que Ud llama “Prosa muerta” ha sido “Prosa viva”. Creo haber ahí conocido a fondo el alma ardiente y generosa de Ud. que anhela por el bien social. Hay en su manera de escribir sobria, clara y vibrante, un manifiesto espíritu de sinceridad. Aunque habita Ud. hoy en la Argentina; se preocupa intensamente de los destinos de su patria, la noble España. Con férvida palabra no cesa Ud. de abogar por que llegue a convertirse en República, como el único medio de que alcance la plenitud de su misión en el planeta.

Respecto de la vehemente campaña cívica de Ud. que aplaudo calurosamente, permítame sin embargo decirle que no puedo ser de su opinión sobre Alfonso XIII. Me parece que Ud. gasta demasiada severidad al juzgarlo. Es cierto que Ud. a pesar de residir ahora en el extranjero, se halla en medio de la lucha política de su país, y que Alfonso XIII encarna el réjimen del cual es Ud. decidido adversario, siendo su mayor anhelo verlo luego abolido en España, mientras yo contemplo, por decirlo así, las cosas desde fuera, sin dejar no obstante de interesarme por el avance de la patria de Ud. en el verdadero camino de a civilización. Con todo, me inclino a creer que el actual rey de España sería capaz de renunciar dignamente al poder, si la opinión se tornara republicana en forma orgánica. Y entonces desaparecería la monarquía, no por transtorno violento, siempre expuesto a fatales reacciones, sino por serena evolución a un réjimen superior.

Por más ardiente que sea el patriotismo de Ud. la política no lo absorbe por completo, y tiende a preocuparse hondamente de los más transcendentales problemas de la existencia. La misma concienzuda traducción que ha hecho Ud. de la principal obra de Bergson lo comprueba sobre todo. Pero, a mi entender, por el conocimiento íntimo que ya tengo de su alma, creo que estaría Ud. en su más adecuado terreno espiritual, siguiendo la doctrina de Augusto Comte y no la de Bergson. Me refiero al verdadero positivismo, que es sólo, según su propio fundador, la Religión de la Humanidad. La primera obra de Augusto Comte, su Filosofía positiva, no es más que el preámbulo de su política positiva, en que está orgánicamente instituida la sublime doctrina del reformador incomparable.

Este es el gran libro que yo desearía meditara Ud. profundamente Bien sé qué es Ud. por su genuína índole, más activo que contemplativo. De ahí que haya dicho Ud. tan felizmente que “si la idea ilumina, la acción redime”. Tiene Ud. perfecta razón. Pero la acción para desplegar toda su eficacia, debe sin duda basarse en la solidez de la idea. Ahora bien, con la doctrina altruista, que coordina santamente a individuos, familias y patrias al rededor de la Humanidad, se abre un campo infinito de redención suprema a las más enérgicas naturalezas. En verdad, ya no puede hacerse obra nacional, sin hacer obra universal. Todos los pueblos son evidentemente solidarios en la civilización.

Con muy cordial estima saluda a Ud. su servidor y amigo:

Juan Enrique Lagarrigue
(San Isidro, 75)

Santiago de Chile, 25 de Homero de 64.—(22 de Febrero de1918).

nstituto Andrés Bello
Rosas 1160, entre Bandera y Morandé
Los alumnos medio-pupilos pueden pasar al establecimiento a recoger su boleta de incorporación del 1.o al 10 de Marzo, de 9 a 11 1|2 A. M. y de 2 a 5 1|2 P. M.
Los alumnos internos deberán recogerse el Miércoles 13.
Las clases comenzarán el Jueves 14 del presente.
EL RECTOR.
10 C

En Quillota

Su progreso. — El error de las baldosas. — Un alcalde modelo

A pesar de ser capital de departamento, y de su situación en la línea del ferrocarril entre Santiago y Valparaíso, Quillota es una ciudad que hasta ahora había progresado muy lentamente. Acaso, su clima, propicio al cultivo de las chirimoyas, de las paltas, y otras sabrosas frutas tropicales, ha influído también en sus habitantes, comunicándoles esa modorra especial de los trópicos.

No quiero yo decir que aquí, y hoy por hoy, se entreguen todos al “dolce far niente”, ni mucho menos que sea éste la ocupación predilecta de los ilustres municipales quillotanos. Y por lo que hace a su primer alcalde, el señor Bertelsen, son bien conocidos el celo y la actividad que ha desplegado en servicio de la ciudad. Hombre de negocios, experimentado e inteligente, el señor Bertelsen ha sabido cautelar el dinero de los contribuyentes; a él se deben los mayores adelantos de Quillota, advirtiendo que a su llegada a la Alcaldía no encontró un centavo, pero sí, muchas cuentas por pagar.

Uno de los progresos más importantes y visibles desde luego, entre los realizados en los últimos meses, es la pavimentación y arreglo de las calles, aceras y caminos. La piedra de río, tan incómoda, que constituye el pavimento de las calles más centrales, ha sido reemplazada en muchas cuadras por adoquinado.

La Plaza de Armas, en su paseo central, y en dos de sus avenidas exteriores, luce un flamante piso de baldosas de cemento, que más tarde se extenderá a las dos avenidas restantes; es un lujo, del todo supérfluo. En Santiago, también se ensayó, hace años, embaldosar la Alameda; felizmente, los innovadores se detuvieron a la primera cuadra, no sé si por falta de dinero, o porque se dieran cuenta de que sus baldosas estaban allí fuera de lugar, “fuera de ambiente”, si se me permite una expresión que traduce bien mi pensamiento. En Valparaíso se incurrió en el mismo error cuando se transformó el antiguo Parque.

Hay, en verdad, una manifestación de desarmonía entre las emociones despertadas por los grandes árboles, las flores de los jardines, el agua de sus fuentes, que nos evocan la naturaleza, la vida agreste y sencilla, y las ideas utilitarias de lo artificial y convencional, sugeridas por la frialdad de las baldosas. No creo que se necesite ser un gran sensitivo para percibir la realidad de esta falta de armonía.

Pero, la gente “práctica”, me dirá que un pavimento está destinado a la circulación y no a despertar ideas o emociones. Perfectamente, dejemos, pues, a un lado toda razón moral o estética. El ripio, puede decirse, que no cuesta nada en comparación de lo que vale la baldosa: he ahí una razón económica no despreciable. Y, en cuanto a comodidad, se camina tan cómodamente, si no más, por el ripio como por las baldosas.

Hago estas observaciones porque son de un carácter general, y común a todas las ciudades; y en ningún caso con ánimo de criticar la actuación del primer alcalde de Quillota, cuya no sea, quizá, la paternidad de esa obra. Y si es sensible que no se haya invertido tanto dinero en otras obras más necesarias, debo advertir que buena parte de los muchos miles de pesos que cuesta el embaldosado, han salido del bolsillo del propio señor Bertelsen, cuyo desprendimiento en beneficio de la ciudad es proverbial. Ultimamente, ha obsequiado 5,000 pesos al hospital, siendo ésta una de las tantas donaciones que su generosidad pone al servicio de la beneficencia.

Entre las calles y caminos que se han arreglado últimamente, merecen mencionarse muy en especial los que conducen al cementerio; la subida del final es ahora fácil; y la plazoleta proyectada más arriba, está indicada.

Otro de los adelantos que benefician directamente a los habitantes, es la apertura de los baños de natación, que la Municipalidad toma en arriendo a un vecino para cederlos gratuitamente al pueblo. Nunca se aplaudirá lo bastante una medida como ésta, que debiera ser imitada por todos los municipios de la República.

En breve daremos nuevas informaciones que permitirán apreciar lo que puede hacer por su ciudad un alcalde progresista y entusiasta como el señor Bertelsen.

ZOHAR

LIBRERIA
Nascimento
Tiene surtido completo de todos los textos nacionales, a precios de editor.
Textos extranjeros en gran cantidad y a bajo precio por mayor y menor.
Descuentos en pedidos por mayor.
Casa especialista en surtidos para colegios.
Se atienden con especialidad a los pedidos de provincias.
Consultar siempre a la LIBRERIA NASCIMENTO
El más completo surtido en textos, cuadernos, etc.
AHUMADA 265
Casilla 2298

Crítica Literaria

“SCRIBENDI RECTE SAPERE EST ET PRINCIPIUM ET FONS”
Horatius

Luis Castillo.— Teresa Wilms M.

En “La Nación” del 23 de Febrero, don Luis Castillo contesta a una crítica de su obra “Socialismo y Selección” que yo hice en una de mis crónicas literarias. Replicaré en breves palabras.

Afirma el distinguido contradictor que yo no he comprendido ni el objeto ni el plan de su obra. “El tema del libro, dice, no es otro que el de poner en armonía a la doctrina de la selección natural con las tendencias político-socialistas modernas.

Esa pretendida armonía es la que yo negaba en mi recordada crónica. Procuré manifestar ahí con toda la claridad y vigor posibles que no existe relación fija e inmutable entre los hechos históricos y las leyes biológicas; y que toda inferencia que se haga del uno al otro orden de fenómenos es conjetural y caprichosa. Casi en estos términos concluía mi crítica.

No logra el señor Castillo, en el presente artículo, demostrar la legitimidad de esas inferencias ni encubrir el vicio de su método. Decía yo que entre las agrupaciones de mera historia natural y las sociedades humanas media un insalvable abismo, el que pone entre unas y otras el intelecto humano. Mientras hace millares de años continúan en su mecánica y uniforme labor las abejas y hormigas, la sociedad humana, por obra de la inteligencia, se ha convertido en el más vario, cambiante e imprevisible espectáculo, en el desarrollo de una actividad libre y progresista, movida por leyes muy otras que la de la selección.

Para destruir este aserto necesitó el señor Castillo probar que en todo el curso de la historia han prevalecido las leyes biológicas y que a ellas han estado subordinadas las influencias espirituales y religiosas a que yo aludía. Está a la vista que no lo ha hecho, que no ha podido desmentir el testimonio de la historia. Queda en pie mi objeción.

Confiesa el señor Castillo, y en este punto me hace justicia, que en efecto la humanidad no ha vivido hasta ahora preocupada de su selección. Yo deduzco la consecuencia: si durante centenares de siglos ha podido la humanidad, prescindir en su historia de la ley selectiva, es obvio que ésta no constituye un requisito esencial de la sociedad humana, no es el patrón sobre que ésta haya de moldearse. Y adviértase que, por confesión de mi distinguido contradictor, durante aquel inmenso período de tiempo el género humano ha tenido épocas de insigne esplendor. Esto confirmaría que la selección, cualquiera que sea su eficacia en las especies animales, no es una exigencia de las sociedades humanas, y que bien pueden éstas, como lo han hecho hasta hoy, seguir desenvolviéndose con sujeción a leyes de orden superior.

Para fundar su tesis de que la selección natural debe ser la norma de las agrupaciones humanas, nos recuerda el caso de algunas escasas tribus diseminadas por el mundo y cuyo principio de existencia son precisamente las leyes de selección. Pero no indica el señor Castillo si tienen algún sentimiento religioso, siquiera embrionario, ni insinúa en qué consiste esa sujeción al principio selectivo. Lo que salta a la vista es que se trata de hordas estacionadas desde siglos en el ínfimo tramo de la humanidad. No es cosa de tomarlos como ejemplo. No nos pongamos en el caso de repetir la donosa ocurrencia de Voltaire en presencia de una fantasía análoga: “dan deseos de echarse a andar en cuatro patas”.

Para corroborar mis asertos, recordé yo que desde los primeros pasos de la humanidad hasta los tiempos de hoy, otras han sido las preocupaciones, otras las fuerzas que han trabajado a los pueblos, factores de índole intelectual, sin que jamás, o sólo en raros casos, hayan figurado entre los hechos determinantes del proceso histórico, las causas biológicas, la selección. En toda la literatura mundial, desde la más arcaica de que tengamos noticia, queda constancia de este hecho. No lo niega el señor Castillo en lo que a la literatura respecta. Pero agrega, sin demostrarlo, que tal proceso, el de selección, se ha realizado subterráneamente, si vale decirlo. Por lo demás, concluye, antes de la época en que los pueblos supieron hablar y escribir su pensamiento, durante los siglos que precedieron a la primitiva cultura, los pueblos, a no dudarlo, se habrían regido por la selección. ¿Qué sabe de ello mi contradictor? ¿Quién se lo ha dicho, qué monumento se lo ha revelado? A falta de literatura y de tradiciones que él no podrá producir, éste resulta un aserto gratuito, conjetura más o menos plausible, reconstitución imaginaria de un pasado que no dejó huellas perceptibles. Y con aseveraciones sin base, con hipótesis, con arbitrarias conjeturas no se hace obra de ciencia.

Pero imaginemos por un momento que la fantasía del señor Castillo haya sido realidad, que en algún período ante-histórico, sobre la incipiente humanidad haya gravitado sin contrapeso la selección. Aún en tal supuesto no cabría invocar como precedente la ley selectiva ni sernos propuesta como un canon a que ajustarnos. Porque las condiciones en que tal proceso biológico-histórico se habría efectuado, o han desaparecido, o están a infinita distancia de las actuales, modificadas por fenómenos posteriores, (la religión, por ejemplo), en forma y hasta una profundidad de alma humana que nadie logrará determinar, y que prácticamente anulan aquella primordial influencia selectiva. No entra en lo humano y lo posible, en lo científico, que pueda alguien, hoy día, reconstituir la mentalidad de nuestros aborígenes de hace veinte milenios: en tal empresa, la más genial intuición, la más potente evocación de las épocas pretéritas tiene que fracasar por falta de datos. Nada cabe entonces inducir de aquel imaginario período a nuestras realidades de hoy. Sería vicioso aplicar a la sociabilidad contemporánea una ley cuyas condiciones de existencia se han transtornado fundamentalmente. La inteligencia, factor de índole extrabiológica, ha entrado en el campo de la historia en que hasta entonces imperaba la selección, y rompiendo los rígidos moldes de esta ley, ha instalado en plena historia humana, lo libre y caprichoso, lo inestable e imprevisto.

Protesta el señor Castillo cuando yo censuro su condenación de las aristocracias. “Condeno, dice, las aristocracias ungidas por el capitalismo **o la necedad humana**”. Esta última es frase de efecto pero hueca. En cuanto a la aristocracia capitalista pregunto yo cuál aristocracia reconoce otro origen que la fuerza, la astucia o el dinero, militarismo, sacerdocio y banca. Esa misma aristocracia de “los escogidos por la naturaleza que nunca se equivoca”, noción plenamente renanista, siempre tendrá, por la fuerza de las cosas, algo de humano, de imperfecto como la de todas las épocas. Fuera de que es ridículo imaginar que institución alguna humana, aún elegida por la naturaleza, no degenere y a poco andar pierda sus pristinas pureza y perfección. Ya que protesto contra esta quimera, permítame el señor Castillo no creer en la infalibilidad de la naturaleza, cuya obra es toda de ensayos, tanteos y aproximaciones. Sin ser un naturalista, cualquiera sabe de las abortadas tentativas de las fuerzas biológicas.

Pero volviendo a las aristocracias, no se me alcanza la lógica del autor cuando alaba las aristocracias de Roma, Florencia, Venecia y Milán, cuando las califica de **buenas**, siendo que ellas también procedían del capitalismo, del aplastamiento de los proletarios, y cuando en ellas están los originales de los horribles facinerosos, de los envenenadores, de los bandidos de camino, de las fieras sedientas de sangre y palpitantes de lujuria que pintaban Maquiavelo y otros escritores de su época. Lo cual no impide que a esa aristocracia le deba la Italia del Renacimiento su eterno esplendor. Excuso agregar que a la truculencia de crímenes de aquellos nobles jamás han llegado los magnates de Santiago con quienes se ensaña el señor Castillo.

Si toda aristocracia fuese una ciudadela amurallada, un reducto blindado, inaccesible, pudiera, quizá, haber pretexto para las declamaciones del señor Castillo. Pero bien vemos por lo que ocurre a nuestra vista que no hay tal, y que en la clase superior santiaguina hay un continuo desplazamiento de familias: mientras unas suben por su inteligencia y laboriosidad, otras descienden por falta de esos requisitos, la democracia penetra por todos lados hasta las alturas y lleva renovados impulsos y energías a las familias nobles en decadencia o ruina. Esta es la verdad; y confórmese ella o no con la selección, esto es lo humano y lo histórico, lo que afianza la marcha progresiva de la humanidad.

Con entusiasmo y elocuencia de apóstol nos habla en su libro el señor Castillo de los avances del socialismo, de esta utopía que estamos viendo tornarse realidad, de esta marea que rompe todos los diques y a plazo más o menos breve derrumbará el caduco edificio de nuestra sociabilidad.

Como él aplaudo yo todas las justas y razonables aspiraciones del socialismo, y celebro que lleguen a la práctica. Pero no todos los ideales socialistas son racionales ni se avienen con la naturaleza del hombre; y aún cuando un momento, bajo la presión de la fuerza consigan tales medidas imponerse a nuestras sociedades, no haya temor de que perduren. El hecho descarnado y brutal de que en una hora dada alguna de esas atropellatorias medidas impere, no le garantiza la perpetuidad. En mayores se ha visto el género humano! Durante siglos hemos visto al despotismo absoluto y sangriento y en seguida al feudalismo imperar en Europa. Avanza el tiempo y divisamos una parte del continente bajo la planta de la Iglesia y la Inquisición. Llega después, cual roja aurora, la Gran Revolución y trastorna desde la base el antiguo régimen. Poco después, (recuérdese bien!) el Tiempo traía los pintorescos incendios y fraternales matanzas de la Comuna, colectivismo fulminante y muy práctico; llegaba el fenianismo a Inglaterra y sentaban sus reales en Rusia primero el terrorismo y hoy día el maximalismo alegre precursor del socialismo científico en su día de exultación y triunfo! Todos estos regímenes, no lo olvidemos, se han creído eternos, definitivos. Y todos han pasado o pasarán, y el sano equilibrio social se ha restablecido por sí solo, por la invencible fuerza de reconstitución que hay en el organismo social. No se pretenda, pues, que por el mero hecho de existir tal o cual movimiento, de imponerse por violencia cualquiera medida socialista, ella sea justa e inamovible. Con tal tesis se justificarían todos los crímenes de la historia. Antes de argumentar con un hecho que puede ser temporal, aguardemos la inevitable reacción que dejará las cosas en un razonable y equilibrado término. Pero esté cierto el señor Castillo de que si alguna de esas medidas de esos **desiderata** socialistas pugna con la esencia, con la estructura del hombre como ser inteligente, ni el universo entero puesto a la obra conseguirá reducirlo, y todo molde artificial en que el socialismo intente aprisionarlo estallará.

Digo esto pensando en la bella y halagüeña perspectiva que con arrobo de visionario, nos muestra el autor allá en las más distantes lejanías de la historia por venir. Escuchemos al autor mismo: “La utopía de ahora tiene, por eso, otras formas, como otras serán las formas de la utopía del futuro. Salario mínimo, laicización de la enseñanza, son utopías que dejarán de serlo para ser a su vez sustituídas **por la abolición de la fortuna individual**, la comunidad de los útiles del trabajo, etc., etc. Es por eso que los reaccionarios toman ahora las utopías de la actualidad, ya no con la burla de antes, sino que con sarcasmo, cuando no con la inquietud y con la angustia que provoca lo irreparable, lo que no se puede impedir, lo que la lógica impone primero a la consideración y luego después a la aprobación de los pueblos que se civilizan; y cuando esta lógica los perturba, entonces echan de menos el respeto a lo establecido, el sagrado recuerdo de nuestros padres, el ultraje a lo bendecido y admirado por las generaciones que nos antecedieron” (p. 172).

No se puede ser más explícito: si en nombre del socialismo científico necesitamos someternos a las leyes de la naturaleza animada, y conforme a ellas llegar hasta la abolición de la fortuna privada, mal haríamos en conservar una propiedad de que saben prescindir nuestros naturales modelos y arquetipos, los cerdos y los lobos.

Thérèse Wilms Montt. — Los Tres Cantos. 1.a edición. Buenos Aires. Balder Moen, Editor. In-8.o de 94 p., rústica.

Las breves páginas de este libro revelan excepcional talento, muy distinguidas facultades de artista.

Desde las primeras palabras siéntese el lector sacudido, arrastrado por esta prosa armónica, rotunda, sonora, coloreada, de bien cortados períodos. Teresa Wilms escucha sus frases con musical oído, y mediante artísticas invenciones, con todo género de osadías gramaticales y entrándose como conquistadora por el léxico, da a sus oraciones la solemnidad y cadencia de estrofas. Estas frases, que se suceden con cierto equilibrio y paralelismo rítmicos, estos miembros del discurso hábilmente dispuestos, espaciados como para dejar entre ellos aire y luz, como para crear una especie de ideal perspectiva, ciertas súbitas y deslumbradoras elipsis, la vívida energía y espontaneidad del sentimiento: éstas todas son características de un talento notable. Hay aquí un modo nuevo y original de ver y sentir el mundo externo y el interior.

No alcanza aún esta prosa a transformarse en verso; pero ya, en ella lucen la inspiración, el dón de las imágenes amplias, pintorescas y atrevidas, y, sobre todo, una extraña intuición del alma de la naturaleza. Esta última es la diosa de Teresa Wilms. Habla de ella con el fervor panteísta de quien anhela ahogarse en el océano sin límites del sér. Su potencia, su inmensidad, fascinan a la autora, que se arroja en brazos de ella como en los de la más tierna madre, y ahí, en aquel seno insondable, sepulta sus dolores y desencantos. Ya en sus cortos abriles los ha sufrido la joven, y su romántica imaginación, que todo lo agiganta, ha buscado en la naturaleza el único refugio capaz, a su juicio, de albergar su infinita amargura.

Sus procedimientos de invención y de estilo son peculiares. Tiene todas las osadías cuando se trata de encarnar en la palabra sus conceptos. La lengua capitula ante la fogosidad de su imaginación. Si faltan el adjetivo, el verbo, ella los creará con feliz instinto del genio del idioma, y nos ofrecerá vocablos como **acunar agonizadamente, alontanado**, no indignos de figurar en el léxico.

Más allá discurrirá soberbias, triunfales asociaciones de palabras para expresar la idea con el máximum de relieve y energía. Nos hablará del **quejido del metal** de la campana, de la Naturaleza, **Niobe del orbe**, de “las lágrimas **piadosas de tu tristeza**”, de “mi cabeza, todavía **gloriosa de pensamiento**”, de “la pupila ciega del pozo abandonado”, etc., etc.

Nada digo de sus comparaciones, fidelísimas, encantadoras, verdaderos cuadros. Admiremos el vigor de esta descripción de una roca: “Su picacho agreste, impenetrable, y rígido, parece muñón petrificado que en soberbio ademán quedó maldiciendo a la inmensidad”. Algo más lejos nos muestra al “sol que, **llorando oro**, va a esconderse en la montaña”. En otro pasaje nos pinta “la derruida cabaña que, como alma del paisaje, quedó aguardando al hombre”. Dígase si no es la estrofa de un gran poeta ésta: “Se va el sol y una música alejada de vientos y de cascadas lo acompaña hasta la montaña”. No hay mayor amplitud de horizontes y hermosura de la frase. Termino con este pensamiento austero y solemne que maravilla en una joven: “Ven, Muerte, y dame el supremo abrazo, que hace majestuosa a la creatura miserable”.

Estas comparaciones, estos conceptos, salen de lo trivial y manoseado. La autora ha descubierto en la naturaleza mil ignorados caracteres que individualizan al mar y la playa, al peñón agrio, al valle y la montaña; esos rasgos los traslada a su prosa. Por eso, porque ve el alma oculta de las cosas, su fisonomía interior, los mil vínculos que a ellas nos unen, es por lo que las describe de otro modo que los demás. Su obra es una interpretación del universo por una sincera poetisa arrullada desde el nacer por el dulce y potente concierto de la naturaleza. Contempladora extática de ella, identificada con su sér, en ella encuentra el manantial infinito de símiles con que engalana como con regia pedrería, su estilo.

Conoce y domina con maestría la gama de los sentimientos, desde el más puro y férvido amor materno, exteriorizado en dichos y comparaciones de delicadeza única, hasta el amor sin epítetos, enfermizo y exaltado, hasta la misantropía y el pesimismo. A todos ellos presta el acento de una sinceridad arrastradora; no se advierten ahí esfuerzo ni artificio. Por el puro y bello cielo de su imaginación se deslizan las ideas, los afectos y anhelos; como en el azul del firmamento, batidas por la brisa y besadas por el sol, forman las nubes infinitas fantásticas figuras.

Tiene en su abono el autor una circunstancia felicísima, la juventud, que le permitirá en sus próximos libros corregir ciertos galicismos y defectos de sintaxis atenuar ciertas crudezas de tono con que busca efectos de colorido y de contraste. Podrá también lucir Teresa Wilms una cualidad que aquí no aparece pero que ella indudablemente posee, la de trabajar y armonizar los grandes conjuntos, la gran arquitectura literaria. Hasta hoy admiramos en ella a la decoradora, a la eximia ornamentista; aguardamos de ella la gran obra que la consagrará egregia novelista. Es evidente que sobresaldrá en el género; para vaticinarlo, basta leer su boceto de novela. Hay ahí esplendor de frase, armonía, drama breve y hondamente expresado, incomparables fuerza y seguridad de descripción, natural y recato en las más riesgosas pinturas.

Dueña ya de un estilo individual y originalísimo, llega para Teresa Wilms la hora de abandonar los ensayos y de emprender la grande obra, el monumento imperecedero. Oblíganla a ello las tradiciones de familia y su admirable ingenio.

LEO PAR.

En calle Catedral
Muy central
Casa Habitación
y Renta
VENDO
Propiedad de dos pisos, ladrillos y tabiques.
Consta de dos casas independientes. Altos: 12 piezas habitación fuera de servicios, 2 baños. Bajos: 13 piezas habitación, 6 de servicios, 2 baños. Ambas con luz eléctrica y gas. Reconoce deuda hipotecaria.
PRECIOS Y MAYORES DATOS EN MI OFICINA
Carlos Ossandón B.
1080 HUERFANOS 1080

Geografía
ELEMENTAL
POR LUIS CAVIEDES
Es el único texto de geografía general para curso elemental.
CASA EDITORA
Librería Nascimento
AHUMADA 265
Casilla 2298

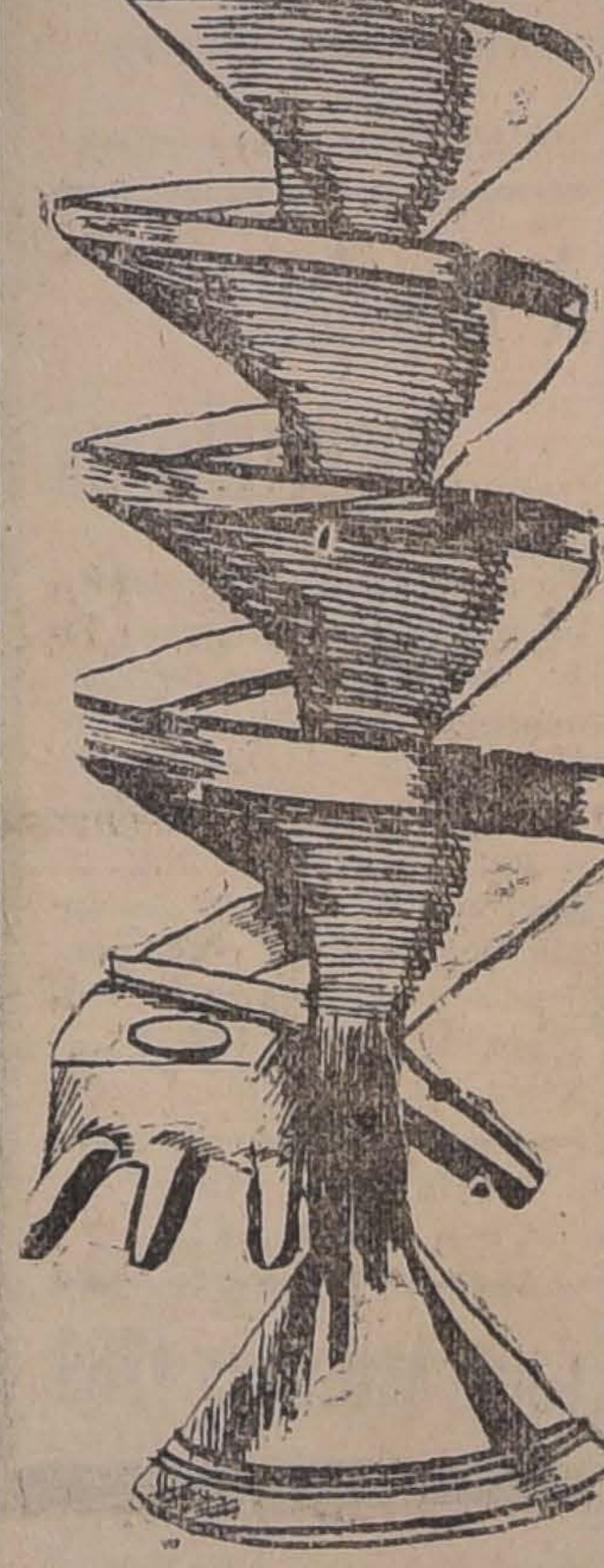

SEPARADOR
DE GRANOS
El Serpentin
Nada de fuerza motriz
El más sencillo
El más barato
Deja el trigo en forma ideal para ser sembrado, eliminando por completo el
Clarincillo,
Rábano,
Nabo, etc.
Pedir datos y prospectos y verlo funcionar donde
Raab, Bellet & Cía.
SANTIAGO: Estado 235
Casilla 359
TALCA: Comercio 840
Casilla 219
4-C

CIGARROS
FRESCOS
PARTAGAS
Acaba de recibir
ALFREDO MELOSSI y Cía.
GALERIA ALESSANDRI Núm. 28
Teléfono Inglés N.o 641

“MY LORD”
CIGARRILLOS
HECHOS CON TABACO MARILAND
1590-31-c

VERANEANTES!!
“CREMA DE ORO”
Segura y eficaz contra desolladuras del cuerpo, ardor del sol, picaduras de zancudos, sabañones, irritaciones de la navaja, granos, furúnculos, herpes, rasgaduras de las manos y labios, ezcemas, pecas, empeines, grietas, señales de viruela, inflamaciones de la cara, asperezas, roncnas y todas las afecciones leves y molestias de la piel ocasionadas por el sol, las brisas del mar, el frío o automovilismo.

BIGORNIAS DE ACERO
TORNILLOS PARA MECANICOS Y TARRAJAS
OFRECE:
FUNDICION LIBERTAD
LIBERTAD 53-58

Guía Profesional

ABOGADOS

Arturo Alessandri
ABOGADO
Estudio y domicilio: Delicias 1158. Teléfono inglés 1414. Teléfono Nacional 183.

Ernesto Barros Jarpa
ABOGADO
Trasladó su domicilio a Gálvez 88. Teléfono 1845.

Enrique Burgos Varas
ABOGADO
Bandera 152. Abrió nueva oficina con D. Huberto Salgado en San Antonio (Puerto). Av. Centenario 156.

Ramón Briones Luco
ABOGADO
Trasladó su estudio Morandé 432. Domicilio: Avenida Cumming 623.

Plácido Briones
ABOGADO
Compañía 1065 (oficinas 32 y 33). Casilla 3674.

Aurelio Cruzat
ABOGADO
Valparaíso, Prat 70. Casilla 1298.

Claro y Cía
ABOGADOS
Luis Claro Solar
Samuel Claro Lastarria
Héctor Claro Salas
Fernando Claro Salas
Trasladaron su estudio a Morandé número 281. Teléfono 2355.

Carlos Contreras Puebla
ABOGADO
Santiago, Compañía 1238 (oficina 19). Casilla 1562.

J. Enrique Costa
y Jorge Costa
ABOGADOS
Teléfono 1076. Santo Domingo 1131.

Malaquías Concha
Luis Malaquías Concha S.
Aquiles Concha S.
ABOGADOS
Casaciones. Apelaciones. Defensas. Negocios mineros. Compañía 1065. Casilla 1088.

Alberto Durán B.
ABOGADO
Santo Domingo 1145. Casilla 2914.

Enrique Donoso Urmeneta
ABOGADO
Monjitas 754.

J. Raimundo del Río
J. Raimundo del Río Castillo
ABOGADOS
Santo Domingo 1894.

Augusto Espejo Pando
ABOGADO
Morandé 239. Altos. Casilla 2827.

Fernando Errázuriz Tagle
ABOGADO
Estudio: Morandé 434. De 10 a 12.— De 2 a 6.

Hermán Echeverría Cazotte
ABOGADO
Huérfanos 1235. Domicilio: Carrera 172.

Jorge Errázuriz Tagle
ABOGADO
Morandé 434. Casilla 2592.

Roberto Espinoza
ABOGADO
Consultas, informes, arbitrajes. Estudio de negociaciones financieras e industriales. Estado 91. Casilla 2449.

Arturo Fernández Pradel
ABOGADO
Compañía 1580. Teléfono Inglés 27.

Daniel Feliú,
Oscar Feliú H.
ABOGADOS
Merced 557. Teléfono 582.

Fernando Figueroa Vial y
Carlos Vicuña Fuentes
ABOGADOS
Estudio: Catedral 1855. Casilla 3694. Teléfono 930.

Martín Figueroa Anguita
ABOGADO
San Antonio 717. Teléfono 1681.

Galvarino Gallardo Nieto
ABOGADO
Trasladó su oficina a su casa-habitación. Ahumada 168, altos.

Guillermo Greene O
ABOGADO
Preferentemente negocios comerciales. Morandé 235. Casilla 239.

Jorge Gallardo Nieto
ABOGADO
Morandé 356. Teléfono 1956.

Manuel Gaete Fagalde
NOTARIO-ABOGADO
Huérfanos 1242. Casilla 3113. Teléfono Inglés 1355. Horas de Oficina: de 9 A. M. a 6 1|2 P. M. Domicilio: Vergara 261.

Osvaldo Hevia L.
ABOGADO
Morandé 244. Casilla 1881.

Ramón Huidobro G.
y Julio Vicuña L.
ABOGADOS
Huérfanos 1248-A. Teléfono Inglés 410. De 10 a 11 1|2 y de 1 1|2 a 5.

Ramón Segundo Jiménez
ABOGADO
Arturo Prat 287. Despacha: de 10 a 11 A. M. y de 3 a 5 P. M. Atiende apelaciones y casaciones de provincia.

Gustavo Kaltwasser Díaz
ABOGADO
Estudio: Huérfanos 1153. Casilla 855.

Alfredo Mesa Campbell
ABOGADO
Morandé 466. Casilla 2446.

Arturo Matte Larraín
Julio Garrido
ABOGADOS
Huérfanos 1062. De 10 a 12 y 2 a 5.

Carlos Mira B.
ABOGADO
Estudio: Bandera 152.

Eduardo Morel Herrera
Manuel Garrido Matte
ABOGADOS
Huérfanos 1062. De 10 a 11 1|2 y 2 a 5.

Filidor Matus
y Eduardo Grez Padilla
ABOGADOS
Morandé 466.

Manuel Merino E.
ABOGADO
Arturo Prat 506. Estudio: Huérfanos 1235. Casilla 2407.

Nicolás Moreno Fredes
ABOGADO
Estudio: Huérfanos 1235. Atiende de 4 a 5.

Jorge Orrego Puelma
Aurelio Barros Lastarria
ABOGADOS
Apelaciones de provincias. Casaciones forma y fondo. Morandé 440, bajos. Teléfono Inglés 803. Casilla 121.

Joaquín Prieto C
ABOGADO
Agustinas 1250. Teléfono 1767.

Julio Piwonka J.
ABOGADO
Estudio: Huérfanos 1235, de 2 a 4.

Moisés Poblete Troncoso
ABOGADO
Casilla 375. Compañía 1238.

Roberto de Petris
ABOGADO
Agustinas 1150. Teléfono 1491, casilla 4044, causas civiles o criminales. Preferencia juicios de comercio. Atiende 10 a 12 y 5 a 6. 1309-31-c

Armando Quezada Acharán
Pedro Aguirre Cerda
Pedro Daza Brantes
ABOGADOS
Casilla 2861. Morandé 432.

Carlos A. Ruiz B
ABOGADO
Morandé 432.

Maximiliano Roldán
ABOGADO
Agustinas 1140. Casilla 53.

Héctor Salas Ibáñez
ABOGADO
Estudio y domicilio Compañía 1943. Teléfono 2594. Atiende durante el feriado.

Humberto Trucco
ABOGADO
Oficina Ossandón. Huérfanos 1080.

Enrique Tagle Moreno
ABOGADO
Estudio: Morandé 426.

Leopoldo Urrutia
ABOGADO
Banco Hipotecario de Chile, de 11 a 12 A. M. Santa Rosa 128, de 2 a 6 P. M.

Fanor Valasco
ABOGADO
Antofagasta.

Antonio Varas Muñoz
ABOGADO
Bandera 220. Casilla 287.

Agustín Vigorena Rivera
y Abel Célis Maturana
ABOGADOS
Apelaciones y casaciones de provincias. Morandé 450. Casilla 2853. Santiago.

Belisario Videla Prieto
ABOGADO
Morandé 450. Casilla 2779. Teléfono Inglés 2315.

Jorge Varas Velásquez
ABOGADO
Huérfanos 1350. Estudio de don Miguel A. Varas H.

Nicolás Vallejo Encina
ABOGADO
Estudio: Morandé 466. Domicilio: Palacio Urmeneta Hotel. Casilla N.o 1832.

Luis Fidel Yáñez
ABOGADO
Defensor de Ausentes y de Obras Pías. Catedral 1878.

MUÑOZ A.
ABOGADO
Defensas judiciales, cobranzas anticipo dinero gastos. Compañía 3085.
01266

MEDICOS

DR. ARNELLO
Ayudante del profesor Navarro
Cirujía, venéreas, anestesia general. Rosas 1389 esquina Amunátegui, de 1 a 3 1|2. Domicilio, Hospital San Vicente Paul.

Dr. Alfredo Alcaíno
GARGANTA, NARIZ Y OIDOS
Dieciocho 257. 2-5.

Dr. A. Aguirre Sayago
MEDICINA INTERNA
Lunes, Miércoles, Viernes. Amunátegui 31. 1.

Dr. Amenábar Ossa
Oculista, 14 años en Europa, 3 años médico-director del Hospital de Ojos condado de Stafford (Inglaterra)). Merced 494. Regresó.

Dr. Leonidas Aguirre A.
Especialista enfermedades de niños y afecciones pulmonares. Consultas: 10 a 11 y 1 1|2 a 3 1|2. San Francisco 116.

Dr. Luis Aguilar
CIRUGIA, SIFILIS
Consultas: 1-2. San Isidro 260.

Dr. Ramón Araya Echeverría
Dolores desesperantes. Insomnio, Algidez, Delirio, Convulsiones y Parálisis. Catedral 1867.

Dr. Alberto Araya Izquierdo
Permanecerá Santiago vacaciones, San Francisco 1335. Consultas: 1 a 3.

Dr. Arturo Barraza Araya
VIAS URINARIAS, SIFILIS
Puente, 559. De 3 a 6.

Dr. Bisquertt
VIAS URINARIAS, SIFILIS
San Antonio 551. 3 a 6. Casilla 2563.

Dr. Bustos
OCULISTA
Trasladóse a Vergara 134. Consultas: 1 a 4 P. M.

Carlos Bolívar S.
MEDICINA GENERAL
Alameda 294. Consultas: de 1 a 3.

Dr. I. Bórquez Silva
Estudios en Europa. Medicina interna, pulmón, corazón, estómago e intestinos. Rayos X. Consultas: 2 a 5. A. Prat 82. Teléfono 6019.

Dr. Julio Bustos A.
Medicina interna y enfermedades de niños. Consultas de 1 a 3. Recoleta 707.

Dr. Manuel Bravo B
Clínica interna y enfermedades de niños. Huérfanos 2453. 2 a 4.

Dr. Braga Castillo
RAYOS X
Merced 136. Teléfono 1393. Consultas, de 9 a 10 y de 1 a 4.

Dr. Castañeda Iglesias
Ex-médico residente Hospital Niños. Catedral 1882. 1-5. Teléfono 264.

Dr. Castro Olivelra
GARGANTA, NARIZ, OIDOS
Estado 62. De 3 a 6.

Dr. Corbalán Melgarejo
Moneda 1711. Medicina interna, Sífilis (Inyecciones venosas con un reciente arsenobenzol).

Dr. Cabezón Díaz
Enfermedades de niños
Ortopedia y Cirugía. Consultas: 1 a 3. Dieciocho 289.

Dr. Contreras Macaya
Medicina interna. Consultas: 10 a 12. Puente 559. Casilla 3341.

Dr. Cienfuegos
ENFERMEDADES DE NIÑOS
Consultas: 1-3. Serrano 51.

Dr. Leon Chonchol
TITULADO EN PARIS
Medicina general. Piel, venéreas. Consultas: 2-5. Santo Domingo 739.

Dr. Leonidas Corona T
LABORATORIO CLINICO
Delicias 868 (frente a Estado). Consultas: de 4 a 6. Teléfono 2483.

Dr. Manuel Calvo Mackenna
Médico del Pensionado de San Vicente 1 a 3. Compañía 1509. Teléfono Inglés 596.

Dr. Cárlos Doren N.
Cirugía, enfermedades de señoras
Delicias 176. Consultas: 2-4.

CIRUGIA DE NIÑOS Y ORTOPEDIA
Dr. Eugenio Díaz Lira
Agustinas 1270. Teléfono 2285.

Dr. Eduardo de Ramón
Cirugía, enfermedades de señoras
Consultas: 1 a 3. Maestranza 340.

Dr. Paulino Díaz
Moneda 1963. Teléfono 1178. Consultas: 2-4.

Dr. Díaz Velasco
Medicina interna y niños. Consultas: 1—4. Vergara 474.

Dr. Ricardo Donoso
ESTUDIOS EN EUROPA
Medicina interna, especialmente pulmón, corazón. Agustinas 619. 1 1|2 a 3 1|2.

Dr. José Ducci
Monjitas 877. De 2-5.

Dr. ESPINA
RAYOS X
Durante vacaciones atenderá todo mes de Enero. En Febrero sólo Martes y Viernes. Delicias 1228, esq. Gálvez. Teléfono 2102. Consultas 1 1|2 a 3 1|2.

Dr. Francisco Edwards
VIAS URINARIAS
Consultas de 2 a 4. Teatinos 14.

Dr. Julio Eastman
Catedral 2673. Consultas de 1 1|2 a 3 1|2. Teléfono 2637. Casilla 1571.

Dr. Fuenzalida Bravo
Profesor enfermedades niños
Merced 560. Teléf. 1721. 1 1|2-3 1|2.

Dr. Fierro Beytía
Ginecología, Partos y medicina interna. Plaza San Isidro 357.

Dr. A. Fuentes Maturana
CIRUGIA GENERAL Y DE SEÑORAS
Nataniel 280.

Dr. Arturo Fritz
Medicina general. Jefe Policlínica. Piel y Sífilis. 3-5. Huérfanos 1953.

Dr. Ferrada Alexandre
PIEL-SIFILIS-URINARIAS
Se trasladó a Compañía 1470. Casilla 2868. Consultas de 2 a 5.

Doctor Ferrer
ENFERMOS BRONCO-PULMONARES
Asmáticos. Tratamiento especial. Oxieroterapia preventiva; afecciones del pecho. Alameda 1234.

Dr. Arístides González C.
Prof. Extraordinario de Obstetricia
Partos y enfermedades de señoras. Consultas: 1 a 3 P. M. Casilla 1551. Teléfono inglés 2789. Huérfanos 628.

Dr. Enrique González H
ESTUDIOS EN EUROPA
Medicina Interna. Estómago. Intestinos, Hígado. 2 a 4. Estudio y domicilio: Cochrane 104.

Dr. Ernesto Greene O.
ESTUDIOS EN EUROPA
Cirugía, ginecología. Lira 254. Consultas: 2 a 4. Teléfono 2860.

Dr. García Collao
Ojos, nariz, garganta, oídos. Estudios Europa. 1 a 4 Agustinas 1128.

Dr. García Guerrero
Bandera 575. Consultas: 3 a 4. Teléfono N.o 9. (Santa Elena).

Dra. Julia Gutiérrez
Partos, enfermedades señoras, niños. San Antonio 128. De 1 a 4. Ausente hasta Marzo.

Dr. Luis Godoy H.
CIRUGIA Y ANESTESIA GENERAL
Consultas: 1-3. Delicias 1367. Teléfono 2541.

Dr. Ibarra Loring
ESTUDIOS EN EUROPA
Vías urinarias. Especialmente enfermedades riñón, vejiga, próstata. Consultas: 1-4. Nataniel 64.

Dr. Alejandro Infante
Enfermedades de niños. Médico del Hospital de Niños San Luis. Consultas 1 a 4. Delicias 253.

Dr. Andrés Kœnig
Hidroterapia científica, sistema Kneipp. Claras 549. 2-3 1|2.

Dr. Alberto Kórner Anwandter
Estudios en E.E. U.U. Cirujía, Ortopedia. Consultas: 2 a 5, Sto. Domingo 623.

Dr. Armando Larraguibel
Merced 490, de 3 1|2 a 5.

Dr. Armando León I.
MEDICO CIRUJANO
Catedral 1642. Consultas: 1 a 3.

Dr. F. Landa Z.
Médico de ciudad de Santiago
Rosas 1050. Teléfono 1003. Piel, Partos. Enfermedades señoras. 1 a 4.

Dr. Lea-Plaza
ENFERMEDADES DEL SISTEMA NERVIOSO
Monjitas 303. 1-3.

Profesor Luco
Enfermedades nerviosas y mentales. Se trasladó Merced 336. Consultas 12 1|2—2 1|2.

Prof. Eduardo Moore
ENFERMEDADES GENITO-URINARIAS Y CUTANEAS
Amunátegui 305. De 2 a 6.

Dr. Italo Martini Z
Ojos, oídos, nariz y garganta. Delicias 221. Consultas: 2-4.

Dr. Juan Montenegro
ENFERMEDADES DE NIÑOS
Compañía 1770. Teléfono 2120. Ausente.

Dr. L. Molinare Reyes
MEDICINA INTERNA
Consultorio: Moneda 1640. 3 a 5. Teléfono 1029. Domicilio: Lira 59. Teléfono 1484.

Dr. Muñoz Garriga
Enfermedades señoras y niños
Consultas: 4 a 6. Santo Domingo 608.

Dr. Meza Olva
ESTUDIOS EN EUROPA
Medicina interna. Especialmente pulmón, corazón, riñones, sífilis. Laboratorio clínico. Consultas: 3-4. Dieciocho 268.

Dr. Montero
PROFESOR EN DERMATOLOGIA SIFILOGRAFIA
Piel, sífilis, génito urinarias. Prat 309.

Dr. Moraga Fuenzalida
MEDICINA Y CIRUGIA DE NIÑOS
Cochrane 118. Teléfono 2804.

Dr. Muñoz Labbé
Médico legista de ciudad. Lira 78. Teléfono 2051. Medicina interna para adultos y niños. Venéreas, sifilíticas. Consultas: de 1 1|2 a 3 1|2 P. M.

Profesor Mujica
OCULISTA
Recoleta 868. Consultas: 10 a 12 y 1 a 3.

Dr. Mouat S.
GINECOLOGIA-PARTOS
Ex-jefe de Clínica Ginecológica Dr. Korner. Se trasladó a la Av. Brasil 25; Consultas: 1-4.

Dr. Teodoro Muhm
Se trasladó a Compañía 1556. Garganta, nariz y oídos. De 3-6.

Dr. David Pulido I.
Enfermedades de niños, Santo Domingo 1646. Teléfono 2152.

Dr. Otto Philippi
ENFERMEDADES DE NIÑOS
Santo Domingo 820, esquina San Antonio. Consultas: 1-3. Teléfono 2415.

Dr. Aureliano Oyarzún
Medicina general
Consultas: 1-3. Santo Domingo 1254.

Dr. Ricardo Peralta G
Cirugía general, especialmente de niños. Monjitas 540.

Dr. F. Puga Borne
Delicias 1039. Consultas: de 2 a 5.

Profesor Pardo
Cirugía y enfermedades de señoras. Consultas: de 2 a 4. Ejército 140.

Dr. Prunés
ESTUDIOS EN EUROPA
Jefe de Clínica. Piel, Sífilis, Venéreas. Merced 490, casilla 2894.

Policlínica para Sífilis y Enfermedades Venéreas
LIRA 21
Servicio de 10 1|2 a 12 1|2, atendido por el doctor José S. Salas, destinado para obreros y empleados de modesta renta.

Dr. Volney Quiroga
Molina 132
Consultas de 1 a 2 1|2.

Dr. Luis Quinteros Encina
MEDICO-LEGISTA
Cirugía. Partos. 1-3. Alameda 239.

Dr. F. Rayo Riquelme
CIRUGIA, GINECOLOGIA, SIFILIS
Lira 268. 1-3.

Dr. Joel Rodríguez P.
ESTUDIOS EN EUROPA
Medicina interna, especialmente estómago, intestinos. Rayos X. Consultas: 2-4. Claras 431.

Dr. Fernando Romero Aguirre
Partos. Enfermedades de señoras. Cirujía, Catedral 2429.

Dr Cárlos A. Sommers
Consultas: 1 a 3. Agustinas 1876.

Dr. José S. Salas M.
SIFILIS Y VIAS URINARIAS
Atiendo de 5-8 P. M., en su Policlínica Privada. Lira 21.

Dr. Osvaldo Salas C.
GARCIA REYES 656
Medicina de adultos y niños. Sífilis. Consultas: 1 a 4 P. M.

Dr. Ramón Silva León
Partos y enfermedades de señoras. Catedral 1611.

Dr. Santiago Silva A.
MEDICO-CIRUJANO
Carrión 1952. Consultas: 2 a 4.
032-17-a

Dr. Santander
Medicina interna, estómago, intestinos, rayos X. Laboratorio: Moneda 821.

Dr. Stuardo
Regresó
ESTUDIOS EN EUROPA
Enfermedades de niños. Consultas: 1-4. Agustinas 1684.

Sífilis y venéreas
Dr. Félix Grohnert B.
Consultas: 2 a 5. Moneda 1592.

J. Schwarzenberg L.
Enfermedades de niños. Consultas de 1-3 P. M. excepto Jueves y Sábado, San Antonio 275. Teléfono Inglés 1844.

Dr Suàrez Alvarez
Especialmente afecciones de la vista, Agustinas 858. Consultas: 1 a 3.

Dr. Torres Torres
Jefe clínica Prof. Korner
Enfermedades señora, cirugía. Catedral 1249. 3 1|2 a 5.

Dr. Carlos Ugarte J.
MEDICINA INTERNA, RAYOS X
Se trasladó. Santo Domingo 518, de 1 1|2 a 3.

Dr. P. Valenzuela Larraín
MEDICO-CIRUJANO
Consultas: Martes, Jueves y Sábado: 1 a 3. Catedral 2092.

Dr. Germán Valenzuela B.
ESTUDIOS EN EUROPA
Riquelme 47.

Dr. G. E. Vidal S.
Consultas: 4 a 6. Delicias 2646.

Dr. Villalón
OCULISTA
Enfermedades de la vista. Estudios en Europa. Domicilio y consultorio, Santo Domingo 606. Consultas: 1—3 1|2. Regresó.

Dr. Vargas Salcedo
CIRUJANO
Se trasladó Teatinos 354. Teléfono 1060.

Dr. Zúñiga C.
Partos, Enfermedades de Señoras. Jefe Clínica Obstétrica, Av. España 472. Consultas: 1 a 3. Teléfono 111, Parque.

Dr. Juan B. Miranda
Regresó. Especialidad: medicina interna de niños y adultos. Consultas diarias en la mañana, Bascuñán 145.
1151-20-c

Dr. WAUGH
606
914
Medicina interna, venéreas, sífilis. Reacción Wassermann. Consultas: 2 a 4. Catedral número 188.

DENTISTAS

Dentista Azócar
Ausente hasta el 5 de Marzo. Galería Alessandri, Agustinas 1159, ascensor.

Victorino Alonso
DENTISTA
Estudios en Philadelfia. Moneda 1164.

Mauricio M. Baltiansky
DENTISTA
A. Prat 935.

Dta. P. Becerra
Puente 557
Abrirá su oficina el 1.o de Abril.

Dr. Bahamonde Izunza
DENTISTA
Ausente. Ex-ayudante clínica Escuela Dental. Instalóse nuevamente en Santiago, Huérfanos 1353.

Dr. Ciriaco Chacón
DENTISTA
Extracciones sin dolor. Se trasladó a Rosas 1066, entre Puente y Bandera.

Clodomiro Contreras
DENTISTA
Ayudante de Clínica Operatoria de la Escuela Dental. Maestranza 340. Consultas: de 1 a 6. Regresó.

Ernesto Carvallo Castellón
DENTISTA
Puente 640.

F. Castro C.
DENTISTA
Ex-ayudante Escuela Dental. Estado 250. Ausente del 1.o al 20 de Marzo.

José Luis Cabrera M.
DENTISTA
Teatinos 549, entre Catedral y Santo Domingo.

J. A. Castro Oliveira
R. Castro Oliveira
DENTISTAS
Estado 62.

Salvador Castillo U.
DENTISTA
Jefe de clínica de Prótesis de la Escuela Dental, Moneda 1588.

Gustavo Cerda López
DENTISTA
Cirujía Dental, A. Prat 1548.
22-d

Elías Escala C.
DENTISTA
Ayudante de operatoria en la Escuela Dental. Se trasladó a Compañía 1755.

Hernán Fleischmann
DENTISTA
Ortodoncia, Coronas y Puentes. Dieciocho 52.

Dr Juan Ferrari Castellari
CIRUJANO-DENTISTA
Regresó, San Antonio 830.
1279-31-c

José Garay Fernández
DENTISTA
Consultas: 8 a 12 y 1 1|2 a 6. Se trasladó a San Diego 166.

Manuel Guzman A
DENTISTA
Ausente en Europa. Sus clientes han quedado recomendados al dentista Bolton. Moneda 859.

Jaime González
DENTISTA ESPAÑOL
Especialidad en Anomalías Dentarias. Agustinas 1226.

Pedro Guevara G.
DENTISTA
Recoleta 525. Ausente.

Guillermo Kurth
DENTISTA
Se trasladó Cueto 249.

Rita Lafertte
DENTISTA
Agustinas 2290. De 8 a 11 1|2 y de 1 a 5 1|2.

Luis Lagos Zúñiga
DENTISTA
de las Universidades de Chile y Pensylvania. Ausente hasta Marzo, Moneda 1312.

Enrique Moreno
Guillermo Cartagena
Guillermo Valenzuela
DENTISTAS
Policlínicas y Laboratorio. Puente 637.

Gonzalo Marín
DENTISTA
Garantiza éxito absoluto en toda extracción, puentes y coronas. Tratamiento en las tapaduras sin dolor. Claras 491.

Muñoz Lobos Hnos
DENTISTAS
Extracciones sin dolor, somnoformo, puentes, honorarios módicos, San Diego 307-448.

Pedro A. Méndez
DENTISTA
Estudios en Estados Unidos y Europa. San Antonio 451.

Bernardino Ossa Nebel
Ayudante Clínica Quirúrgica Prof. Valenzuela Basterrica. Claras 491.

Dr. César Pardo Correa
DENTISTA
Calle Nataniel 81. 9-11 y 2-5.

Dra Elvira Rosas S.
DENTISTA
Bandera 76.

Dr. José María Saavedra
DENTISTA
Especialidad Ortodoncia. Compañía 1458. Teléfono 1518

Dr. J. Ugarte Donoso
DENTISTA
Trasladóse a Compañía 1470.

Rafael Urquieta S.
DENTISTA
Trabajo de dentística moderna, Agustinas 853. Clínica de 8 a 12 y 2 a 6.

Alejandro Valenzuela Díaz
DENTISTA
Compañía 1781. Regresó. No se ausentará. Especialidad extracciones somnoformo.

Vassi & Emilfork
DENTISTAS
Regresaron. Delicias 868.

C Valencia Courbis
DENTISTA
Trasladó su consultorio a Santo Domingo 1280.

INGENIEROS

Santiago Cruz Guzmán
INGENIERO CIVIL Y ARQUITECTO
Construcciones económicas de fierro y concreto armado contra incendio y terremotos. Mensuras, tasaciones, ferrocarriles, etc., Moneda número 1684. Agustinas 1232.

Ricardo González Cortes
ARQUITECTO
Huérfanos 1492. Casilla 2428.

Enrique García Frías
INGENIERO CIVIL
Galería Alessandri 25. 4.o piso.

HACENDADOS
Ingeniero Agrónomo necesito socio dueño de fundo, obligándome recabar préstamo hipotecario sin intereses para explotarlo. Compañía 3085.

Alberto Larenas F
INGENIERO
Bandera 638. Casilla 120. Santiago.

Enrique Lafourcade A.
Edificios económicos, chalets modernos, presupuestos detallados, planos. Casilla 715. Compañía 1290

Domingo Matte Larraín
INGENIERO CIVIL
Agustinas 1319.

Luis Elías Montalva C
INGENIERO AGRONOMO
Huérfanos 1228. Casilla 1422.

OFICINA TECNICA
LORENZO CLARO LASTARRIA
Ingeniero civil
Morandé 235. Teléfono 1968. Casilla 4491.

Eduardo Tasso
Construcciones económicas en concreto impermeables. Edificios para ventas. Agustinas 1260.

ENRIQUE TORRES
Arquitecto
Oficina. Galería Alessandri 4 A.— Teléfono 275. Central.

Bolsa de Comercio

CORREDORES

Víctor Manuel Arce E.
AGENTE COMERCIAL
Representaciones, Importaciones y Exportaciones, Despachos de Aduana. Estado 91. Oficina 23, casilla 1069. Teléfono 2818, cable Virarce.

Osvaldo Bernstein S.
224-Bandera-224. Compra-venta de acciones y bonos por cuenta agena.

Roberto Eyzaguirre
Compra-venta acciones y bonos, contratación de préstamos y conversiones de deuda, seguros contra incendios. 227-Oficina Morandé 227. Teléfono Inglés 1682. Casilla 476.

Gustavo A. Gana
202-Bandera-202. Compra-venta de acciones y bonos; contratación de préstamos y conversiones de deudas. Teléfono Inglés 866. Casilla 3456.

J. Nicolás Orrego S.
ACCIONES Y BONOS
229-Morandé-229. Teléfono Inglés 348. Nacional 310.

Luis Ramírez Sanz
y Augusto Ovalle Castillo
Bandera 31—30. 2511-Teléfono Inglés 2511.

Carlos Romero A.
170-Bandera-170. Casilla 2578. Acciones y bonos.

Jorge Valdés Mendeville
128-Bandera-128. Teléfono Inglés número 6. Casilla 240. Acciones y bonos. Propiedades.

Florencio Villamil y Cía.
ACCIONES Y BONOS
1120-Agustinas-1120. 2664-Teléfono Inglés 2664. Casilla 878.

Raimundo Ureta E.
ACCIONES Y BONOS
Agustinas 1085. Teléfono 996. Casilla 1340.

MATRONAS

Celia Castillo
MATRONA GINECOLOGISTA
Atiendo llamados fuera de Santiago. Unión Americana 82.

Clínica Privada de Obstetricia
Señora Reyes. Matrona Ginecologista. Dormitorios higiénicos. Establecimiento montado según últimos adelantos. Atendido por dos cirujanos especialistas. Recibo enfermas todas partes del país. Curaciones internas. Partos indoloros, absoluta seguridad. Precios módicos. Consultas gratis. Esmeralda 636.

Mme. E. Fragnaud
MATRONA FRANCESA
Consultas: 1 a 4. Maestranza 461.

Jovina L. de Folch
MATRONA
Regresó. Serrano 166.

Julia Moreno
MATRONA
Clínica, Pensionistas. Partos indoloros. Curaciones internas. Coquimbo 1179.

Laura Ríos de N.
MATRONA
Curaciones internas, masajes. Recibo pensionistas. García Reyes 736.

Mercedes Rojas
MATRONA
San Diego 932. Recibo enfermas cualquier tiempo. Curaciones internas, precios módicos.

Carmela Toro G.
MATRONA
Recibe pensionistas. Chacabuco 662.

Fidela Uribe
MATRONA
Ex-jefa Maternidad
Enfermedades internas de señoras, recibo pensionistas. Alameda 24-A. Consultas: 1-4.

CLINICA
Ana G. Vargas Barrera
Partos, enfermedades señoras. Recibo pensionistas. Cochrane 985.

Hortensia G. de Pérez
MATRONA
Serrano 584. Consultas y curaciones internas. Enfermas pensionistas.

Lo increible solo para señoras
Partos con pensión, piezas higiénicas, luz y baños, sólo por $ 35, Delicias 2540. Profesora Lastarria.

VARIOS

Luis Ayala C.
Compra-venta de propiedades. Préstamos Hipotecarios. Comisiones en general. Catedral 1181. ofic. 4.

Antigua Tintorería Francesa
AGUSTIN CHANCOGNE
Se tiñe y se limpia toda clase de ropa en negro y colores, no tiene sucursales. MONEDA 2202.

ACADEMIA DACTILOGRAFICA YOST
GALERIA ALESSANDRI
Tarifa mensual, 5 pesos.
0215-29-f

Amalia Acevedo de L.
PROFESORA DE PIANO
Estudios en Europa. San Francisco 211.
1282-31-c

Instituto de Belleza
Elva S. de Tagle
Vello. Tratamiento Bizzarnini, extráelo radicalmente, doy prueba. Agustinas 1620.

EL ESTOMAGO Y SU CURA
PROCEDIMIENTO NUEVO
Cuando las enfermedades del Estómago hayan perdido toda esperanza de alivio consúltese gratis, Delicias 2540 de 1 a 4.

MASAJE SUECO
y gimnasia médica para desviación de la espina dorsal, reumatismo, neuralgia, estitiquez, artritis, mala circulación, etc. Tratamientos especiales para enflaquecer. Sólo a señoras y niños.— Ana Widen. Claras 46. Consultas 1-3
5666-28-l

Julia Pemgean Guillen
Profesora de piano y única diplomada del Curso Superior de Violoncello del Conservatorio Nacional de Música. Independencia 1078.

MASAJE
S. N. HAYASHI
Médico masajista. Estudios en Japón. Especialidad enfermedades. Reumatismo, Estitiquez, Articulares, Musculares, Parálisis. Consultas: 2 a 4. Claras esquina de Monjitas.

Ruperto Tapia Miranda
1150 Agustinas 1150
Corredor en Propiedades y Comisiones en general. Teléfono 1491.

MEMORANDUM

TURNO MEDICO DESDE EL 3 AL 10 DE MARZO DE 1918

Servicio médico nocturno permanente

Doctor Guillermo Besoaín, Lira 80.
Doctor Domingo Rojas M., Arturo Prat 841.

Boticas de turno permanente

Botica Alemana, Catedral 1990. Hasta las 12 P. M.
Farmacia Moderna, San Diego 255 Hasta las 12 P. M.
Botica Española, Ahumada 318. Hasta las 12 P. M.

Boticas turno semanal

2.a Comisaría, Botica "El Pasaje", Maestranza 456.
3.a Comisaría, Botica "Santa Ana", Catedral 1497.
6.a Comisaría, "La Estrella", Nataniel 1001.
7.a Comisaría, Botica "Kosmos", Delicias 2799.
10.a Comisaría, Botica "La Unión", Independencia 485.
11.a Comisaría, Botica "La Unión", Delicias 3998.

Practicantes de cirugía menor

Daniel Gajardo, Maruri 285; Apolinario Herrera, Herrera esquina de Martínez de Rozas; Víctor M. Torres, Maestranza 1751; Carlos Alberto Cumplido, Esperanza 748; Pedro Ruiz, Chañarcillo 3018; Amable Gaete, Unión Americana 565.

Enfermeras

Laura Araos, Delicias 24; Laura Lagos, Alonso Ovalle 1369; Urzula Tapia, Avenida del Rosario 1137; Matilde de Viveros, Baquedano 854; Brígida Farías, Rosas 1819; Belarmina Mena, López 681; María Briones, Lord Cochrane 476; Rosa Sánchez B., Arturo Prat 515; Magdalena Uribe Uribe, Lord Cochrane 456; Natalia Ferrux L., Brasil 692; María J. Severano, Rosas 3036; María R. Silva, Delicias 24.

Matronas

Sabina Rojas v. de Leiva, Olivos 1177; Josefina Florax, San Isidro 530; Beatriz Albornoz, Carrión 1241; Filomena Reyes, Lord Cochrane 1656; Laura Carreño, Brasil 506; Amalia de la Fuente, Bezanilla 1333; Juana Rubio, Toesca 2158; Julia Cataldo, Gorbea 2536; María Perrín de T., Molina 148; Ana Ramírez, Sofía Concha 92; Elisa Cáneppa, Moneda 2595; Trinidad Rodríguez, Maruri 273; Amelia Matus Fuentes, San Francisco 1438; Celia Jiménez M., [illegible] sas 2370; Eduvigis Valdés A., [illegible] 789; Elvira Delgado O., Almirante Barroso 758; Rita Pérez v. de Alvarez, Gálvez 727; Angela González M., Victoria 853; Liduvina Palma de Osses, [illegible] Herrera 542; Carmela Meneses R., [illegible] mul 2110; Gabriela Echeverría, Santa Mónica 1995; Matilde E. Ríos, República 666.

Dispensario Municipal de Ojos

21 de Mayo 532. Atendido por el Dr. García C. Funciona los Martes, Jueves y Sábados, de 4 a 5 P. M.

Servicio Municipal de Vacuna

Oficina Médicos de Ciudad.—Atiende el vacunador don G. Saavedra, diariamente de 1 1|2 a 3 1|2, excepto los Sábados, de 9 a 12 M. Atiende también llamados particulares.

Asistencia médica gratuita (partos y niños) del profesor Dr. Rodríguez Barros, Merced 254

Se atiende diariamente, desde 3 1|2 P. M., a embarazadas, Lunes, Miércoles y Viernes; a niños menores de dos años, proporcionando alimentos y medicinas, Martes, Jueves y Sábados, y a toda hora se dan tarjetas para asistencia a domicilio de las matronas.

Consultorio gratuito para niños menores de cinco años, asistido por el médico de ciudad Dr. Barros Ovalle, Santo Domingo 1243

Martes y Viernes, de 8 a 9 A. M. Santo Domingo 1248.

Dispensario sanitario municipal nocturno, dirigido por el Dr. Mateo Concha, A. Barroso 820

Funciona los días Lunes, Miércoles y Viernes, de 8 1|2 a 10 P. M.

Turno judicial

Juez del Crimen de Turno, el del 2.o Juzgado, don Franklin de la Barra, Ejército 628.
Promotor Fiscal, don Carlos R. González, Castro 488.

Médicos de ciudad

Don Francisco Landa Z., Rosas 1050.
Don Pedro N. Barros Ovalle, Santo Domingo 1248.

Médicos legistas

Don Sabino Muñoz Labbé, Lira 78; don Luis Quinteros Encina, Carmen 79; don Germán Greve, Agustinas 1954; don Rafael Toro Amor, Amunátegui 55.

Domicilios de altos funcionarios

Ministro del Interior, don Domingo Amunátegui S., Manuel Rodríguez 191.
Relaciones, don Guillermo Pereira, San Martín 308.
Justicia e Instrucción, don Pedro Aguirre Cerda, Morandé 432.
Hacienda, don Manuel Hederra, Santo Domingo 1060.
Guerra y Marina, don Luis Vicuña C., Av. Matta 24.
Industria y Obras Públicas, don Francisco Landa, Rosas 1050.
Intendente, don Pablo A. Urzúa, Agustinas 1972.
Secretario, don Francisco Subercaseaux, Monjitas 375.
Prefecto, don Rafael Toledo Tagle, Santa Lucía 152.
Sub-Prefecto de orden, don Julio Bustamante, Dieciocho 174.
Sub-Prefecto de Seguridad, don Carlos R. Dinator, Castro 735.
Secretario, don Oscar Honorato Cienfuegos, Rosas 1340.
Capellán, Presbítero don Julio Valderrama, Bulnes 332.

Médico del Cuerpo

Don Carlos Molina, Chiloé 1835.

Dentista del Cuerpo

Don Galvarino Ponce, Bandera 537.

Abogado del Cuerpo

Don Ernesto Larraín, Morandé 244. Atiende al personal diariamente de 8 a 11 A. M. y de 4 a 7 P. M.

Registro Civil

1.a Inspección, Bulnos 350.
2.a Inspección, Alameda 1205.
1.a Circunscripción, Alameda 1211.
2.a Circunscripción, Alameda 1211.
3.a Circunscripción, Alameda 1211.
Comuna de Providencia, Avenida Las Quintas 78.

"LA NACION"

AGENCIAS:

ESTACION
Delicias 2692
A cargo de los señores
SEPULVEDA y DAVIS

MATADERO
Calle San Diego Núm. 2089
A cargo de don
ANTONIO VELARDE

SAN PABLO
Calle San Pablo Núm. 2460
A cargo de don
LUIS ALBERTO URBANO

PROVIDENCIA
Calle Providencia frente
Manuel Montt
A cargo de don
ANGEL CHICO

RECOLETA
Calle Recoleta Núm. 138
A cargo de don
PABLO OLEA

VIC. MACKENNA
Vicuña Mackenna 770
A cargo de don
FERNANDO CALDERON

A nuestros Suscriptores

Para evitar inconvenientes a nuestros suscriptores se les ruega renovar oportunamente sus abonos en la Caja de la Imprenta, o remitir cheque por el valor a nuestra orden, o pedir pase el cobrador por su domicilio. — Toda correspondencia debe dirigirse al Gerente de "LA NACION".— Teléf. 3114.—Casilla 81-D.

Un año... $ 25
Seis meses... $ 14

Calle Agustinas 1269

LA JORNADA ELECTORAL

Brillante triunfo de la Alianza Liberal

El Senado será aliancista en sus dos terceras partes. En la Cámara de Diputados la Alianza tendrá 20 votos de mayoría.

DON FERNANDO FREIRE DERROTA AL PRESIDENTE DEL PARTIDO LIBERAL DEMOCRATICO SEÑOR MONTENEGRO POR MAS DE 1,200 VOTOS. — DON LUIS CLARO SOLAR TRIUNFA SOBRE EL PRESIDENTE DEL PARTIDO CONSERVADOR SEÑOR GONZALEZ ERRAZURIZ POR MAS DE 600 VOTOS

DON ENRIQUE ZAÑARTU SERA POSIBLEMENTE EL UNICO REPRESENTANTE DEL PARTIDO LIBERAL-DEMOCRATICO EN EL SENADO

LAS AGRUPACIONES LIBERALES DE LA COALICION HAN SIDO PRACTICAMENTE ANIQUILADAS

En Santiago el triunfo de la Alianza ha sido completo. Fueron derrotados todos los candidatos liberales-democráticos

EN VALPARAISO HA TRIUNFADO EL CANDIDATO A SENADOR DE LA ALIANZA LIBERAL SEÑOR DON GUILLERMO RIVERA POR GRAN MAYORIA DE VOTOS

Las elecciones se han verificado en perfecto orden. Sólo en Maule y Chiloé ha habido atropellos de las autoridades y de algunos elementos coalicionistas

La gran jornada

La Alianza tiene 13 votos de mayoría en el Senado y 21 en la Cámara de Diputados

Con relativa tranquilidad y corrección, si hemos de exceptuar las provincias de Chiloé y de Maule, se ha desarrollado ayer la lucha en que Alianza y Coalición se disputaban con calor el predominio en el Congreso Nacional.

La situación de mayoría de aquella en el período pasado y el desbando que a última hora se produjo en las candidaturas coalicionistas a senador, hizo que la lucha se desarrollara especialmente en la Cámara de Diputados.

La Alianza, que venía preparando con perseverancia la batalla en esta rama del Congreso, proclamó a última hora algunos nuevos candidatos e hizo ciertos cambios de ubicaciones que le resultaron beneficiosos.

El triunfo en general ha correspondido ampliamente a la Alianza Liberal. Según cálculos aproximados, cuenta ésta hasta este momento con 69 diputados. A la Coalición le habrían correspondido 48, lo que da a aquélla una mayoría de 21 diputados.

El candidato a diputado nacionalista por San Carlos don José M. Larraín llegó a las urnas sin lucha.

En la Cámara de Senadores, la Alianza ha obtenido el triunfo indiscutible de 17 candidatos, los que, unidos a los 8 asientos que conserva en el Senado, le da un total de 25 miembros de esta Corporación.

A la Coalición le han correspondido en esta lucha 8 senaturías. Agregadas a éstas las 4 que conservaba del período que acaba de terminar, corresponde a la Coalición 12 representantes en el Senado.

Este resultado, como es fácil suponerlo, ha despertado gran entusiasmo en el campo aliancista.

Según las informaciones recibidas hasta la madrugada de hoy, las elecciones arrojan el siguiente resultado:

CAMARA DE SENADORES

Atacama

Don Enrique Mac-Iver (R.)

Coquimbo

Don Alfredo Escobar (L.)

Aconcagua

Don Luis Claro Solar (L.)

Valparaíso

Don Rafael Urrejola (C.) y don Guillermo Rivera (L.)

Santiago

Don Joaquín Echenique (C.), don Régulo Valenzuela (N.), don Armando Quezada (R.) y don Zenón Torrealba (D.)

Colchagua

Don Roberto Lyon (L. C.)

Curicó

Don Fernando Lazcano (L.)

Talca

Don Pedro Correa O. (C.) y don Samuel González J. (R.)

Maule

Don Manuel Madrid (L.)

Linares

Don Alfredo Barros E. (C.)

Ñuble

Don Guillermo Edwards G. (L.)

Arauco

Don Luis Aníbal Barrios (R.)

Concepción

Don Enrique Zañartu P. (L. D.) y don Malaquías Concha (D.)

Bío-Bío

Don Fernando Freire (L.)

Malleco

Don Gonzalo Bulnes (L.)

Cautín

Don José María Valderrama (L.)

Valdivia

Don Eliodoro Yáñez (L.)

Llanquihue

Don Rafael Ariztía (C.)

Chiloé

Don Emilio Bello C. (B.) (dudoso).

RESUMEN

Radicales	4
Liberales	10
Demócratas	2
Balmacedistas aliancistas	1
Conservadores	5
Liberales democráticos	1
Nacionales	1
Liberal coalicionista	1
	25
Alianza	17
Coalición	8
	25

CAMARA DE DIPUTADOS

Tarapacá

Don Ramón Briones Luco (R.), don Carlos Briones Luco (R.), don Luis Aldunate E. (L.) y don Anselmo Blanlot Holley (L. D.)

Antofagasta

Don Antonio Pinto Durán (R.) y don Manuel Vargas (L. D.)

Tocopilla y Taltal

Don Manuel J. Barrenechea (R.) y don Manuel J. O'Ryan (D.)

Copiapó, Chañaral, Freirina y Vallenar

Don Enrique Oyarzún (R.), don Bruno Sergio Pizarro (C.) y don Wenceslao Sierra (R.)

La Serena Elqui y Coquimbo

Don Víctor V. Robles (R.), don Ramón E. Videla (R.) y don Enrique Rodríguez (N).

Ovalle, Combarbalá e Illapel

Don Alejandro Varela (R.), don Sergio Irarrázaval (C.), don Marcelo Somarriva (L.) y don Roberto Sánchez (L. D).

Petorca y Ligua

Don Luis de Porto Seguro (L.) y don Arturo Ruiz de G. (C).

San Martín, San Felipe y Los Andes

Don Julio Silva Rivas (L.), don Luis A. Cereceda (R.) y don Tito V. Lisoni (L. D.).

Valparaíso y Casablanca

Don Enrique Bermudez (L.), don Eduardo Germain (N.), don Lorenzo Montt (L.), don Octavio Señoret (R.), don Arturo Irarrázaval (C.), don Arturo Cubillos P. (B.) y don Fernando Silva M. (C).

Quillota y Limache

Don Rafael L. Gumucio (C.), don José Binimelis (R.) y don Jorge Guzmán Montt (N.).

Santiago

Don Romualdo Silva Cortés (C.), don Raúl Claro Solar (C.), don Roberto Peragallo (C.), don Héctor Arancibia Laso (R.), don Pedro Aguirre Cerda (R.), don Víctor Célis M. (R.), don Octavio Reyes del Río (N. A.), don Ladislao Errázuriz (L.), don Ruperto Alamos (N.), don Vicente Adrián (D.), don Tomás Ramírez Frías (L.) y don Miguel L. Irarrázaval (N.).

Victoria, Melipilla y San Antonio

Don Manuel García de la Huerta (L.), don Guillermo Edwards M. (L.), don Ramón Herrera L. (C.), don Luis Valenzuela Díaz (L. D.) y don Alfredo Vial S. (C.).

Rancagua, Cachapoal y Maipo

Don Hernán Correa Roberts (L.), don Alejo Lira I. (C.) y don Jorge Silva Somarriva (L. D.).

Caupolicán

Don Jorge Errázuriz Tagle (L.), don Guillermo Lyon L. (L. C.) don Eleazar Lezaeta (C.).

San Fernando

Don Armando Jaramillo (L.), don Máximo Valdés (L. D.) y don Ismael Pereira (C.).

Curicó

Don Manuel Rivas Vicuña (L.) y don Guillermo Chadwick (C.).

Santa Cruz y Vichuquén

Don Francisco Garcés Gana (L.) y don Francisco Vidal Garcés (C.).

Talca

Don Belfor Fernández (L. D.), don Manuel Hederra (N.) y don Matías Silva (L.).

Lontué y Curepto

Don Eduardo Opazo (L.) y don César Ferrera (R.).

Linares

Don Luis Ambrosio Concha (R.) y don Miguel Ferrada (C.).

Parral y Loncomilla

Don Alejandro Rosselot (R.) y don Saladino Rodríguez (L. D.).

Constitución, Cauquenes y Chanco

Don Vidal A. Arellano (L.), don Alejandro Herquíñigo (L. D.) y don Enrique Rodríguez Mac-Iver (R.).

Parte del público que formó en la manifestación a "La Nación"

Itata

Don Abaraim Concha (R.) y don Tomás Menchaca Lira (C.)

San Carlos

Don Gustavo Silva Campos (R.) y don José Manuel Larraín (Nacionalista).

Chillán

Don Galvarino Gallardo Nieto (R.) y don Alejandro Rengifo (Liberal).

Don Zenón Torrealba

Bulnes y Yungay

Don Zenón Urrutia Manzano (R.) y don Santiago Valdés E. (Liberal).

Coelemu y Talcahuano

Don Rafael Torreblanca (R.) y don Guillermo M. Bañados (D.)

Rere y Puchacay

Don Bernardino Julliet (R.), don Pedro Rivas Vicuña (R.) y don José Francisco Urrejola (C.)

Concepción

Don Luis Serrano Arrieta (R.) y don Guillermo Acuña (C.).

Lautaro

Don Aníbal Rodríguez (N.)

Arauco, Lebu y Cañete

Don Remigio Medina (R.), don Samuel Claro Lastarria (L.) y don Fernando Guzmán Moreno (N.)

Laja, Nacimiento y Mulchén

Don Joaquín Díaz (L. D.), don Carlos Alberto Ruiz (R.), don Pedro Felipe Iñiguez (L.), y don Víctor Ríos Ruiz (C.)

Angol y Traiguén

Don Augusto Smitmans (L.), y don Arturo Alemparte (N.)

Collipulli y Mariluán

Don Alejandro Urrutia Z. (R.) y don Eduardo Lavanderos (L.)

Temuco, Imperial y Llaima

Don Carlos Balmaceda (L. D.), don Artemio Gutiérrez (D.), don Braulio Navarro (R.) y don Enrique Burgos Varas (R.)

Valdivia, La Unión y Villarrica

Don Pablo Ramírez (R.), don Arturo Yávar (L.), don Samuel Ortiz (B.) y don Nolasco Cárdenas (D.).

Osorno

Don Luis Orrego Luco (R.) y don Alfredo Riesco (L. D.)

Llanquihue y Carelmapu

Don Carlos de Castro O. (C.) y don Agustín Boza Lillo (L. D.)

Ancud y Quinchao

Don Guillermo Pereira (C.) y don Fernando Trautmann (R.)

Castro

Don Ignacio García S. (C.) y don Enrique Balmaceda T. (B.)

Don Armando Quezada A.

Resumen

Radicales	35
Liberales	25
Demócratas	5
Balmacedistas aliancistas	3
Conservadores	24
Liberales democráticos	14
Nacionales	9
Nacionalista	1
Nacional aliancista	1
Liberal coalicionista	1
	118
Alianza	69
Coalición	48
Nacionalista	1
	118

Don Régulo Valenzuela

Manifestación en honor de "La Nacion"

Conocido el triunfo de la Alianza Liberal en todo el país, los aliancistas improvisaron anoche una manifestación de simpatía a nuestro diario.

Con sus estandartes a la cabeza llegaron hasta nuestra imprenta numerosos radicales, liberales y demócratas, quienes nos expresaron sus agradecimientos por la acción que al diario ha correspondido en la tenaz y larga campaña que acaba de terminar con el más brillante de los triunfos.

Reunion de la Junta Escrutadora

En conformidad al artículo 84 de la ley de elecciones, mañana a las 12 M. se reunirá en sesión pública en el edificio municipal el colegio de presidentes de mesas para hacer el escrutinio general del departamento, proclamar su resultado y entregar los poderes a los candidatos que hubieren obtenido las trece primeras mayorías.

La nueva situacion y el Ministerio

Establecido el triunfo incontrastable de la Alianza Liberal en el H. Senado y la Cámara de Diputados, algunos señores Ministros que representan a la Coalición en el actual Gabinete, han hablado de declinar sus altos cargos.

Don Joaquín Echenique

HOMENAJE A LOS SEÑORES REYES Y GUARELLO

Los aliancistas de los departamentos de Llanquihue y Carelmapu sufragaron por el señor don Vicente Reyes, como un homenaje a este eminente hombre público, que encarna el liberalismo chileno.

Los aliancistas de Osorno votaron por el presidente del Partido Demócrata, señor Guarello.

TELEGRAMA A DON ARMANDO QUEZADA ACHARAN

Don José María Valderrama dirigió al presidente del partido radical el siguiente telegrama:

San Fernando, 3. — Señor Armando Quezada.

Muy agradecido a la noble actitud del partido radical, especialmente de su distinguido jefe, anticipo mis más entusiastas felicitaciones al nuevo senador por Santiago. — José María Valderrama.

En la Moneda

Informaciones oficiales

Como se había anunciado, en la mañana de ayer se constituyeron en la Moneda los señores Ministros de Estado con el objeto de atender el desarrollo de la jornada electoral, oír los últimos reclamos y conocer el resultado de la lucha.

El señor Ministro del Interior recibió a primera hora numerosos telegramas de provincias en que se anunciaba que la instalación de las mesas se había hecho sin novedad alguna en todo el país, excepción de Quidico. Aquí las mesas no funcionaban a las 9 A. M., pero se buscaba un arreglo entre los bandos en lucha.

En la tarde y en la noche se recibieron numerosos telegramas en el Ministerio del Interior, cuyo personal trabajó hasta altas horas de la noche.

Damos a continuación los telegramas recibidos en el Ministerio:

Combarbalá, Marzo 3 de 1918.—Ministro Interior.— Santiago.— Cumplimiento circular telegráfica ayer, tengo el honor de comunicar a S. S. el siguiente resultado total de las dos comunas de este departamento: senador señor Escobar, 201 votos.

Diputados: señor Somarriva, 801 votos; Sánchez G. de la H., 426 votos; Irarrázaval, 414 votos.—**Olivares,** Delegado Gobierno.

Taltal, Marzo 3 de 1918.—Ministro del Interior.— Santiago.— Elección en este departamento verificóse dentro de la mayor tranquilidad. Datos recogidos dan siguiente resultado: Barrenechea, 1,048 votos; O'Ryan, 676; Urzúa Rozas, 658.

Me apresuraré comunicar a US. resultado definitivo.— **Silva León,** Delegado del Gobierno.

Antofagasta, Marzo 3 de 1918. —Ministerio Interior.— Santiago. —Elección completamente tranquila. Resultado casi exacto es el siguiente en el departamento:

Señor Antonio Pinto Durán, 2,722 votos.

Señor Manuel Vargas, 2,450 votos.

Señor Bonifacio Veas, 1,103 votos.

Señor Gregorio Carranza, 908 votos.

Señor A. Bustamante, 759 votos.

Señor Recabarren, 55 votos.

En consecuencia triunfaron el candidato radical y el liberal democrático.

No he recibido aún noticias de Taltal y Tocopilla.— **Balmaceda.**

San Fernando, Marzo 3 de 1918.— Ministerio Interior .— Moneda.— En esta provincia no ha habido lucha electoral.

Quedan, por tanto, senador don Roberto Lyon y diputados:

Por San Fernando señores Ismael Pereira, Armando Jaramillo y Máximo Valdés.

Por Caupolicán, señores Guillermo Lyon, Jorge Errázuriz Tagle y Eleazar Lezaeta.

Todo tranquilo.—**Intendente.**

Combarbalá, Marzo 3 de 1918. —Ministerio Interior.— Moneda. —Elecciones verificáronse tranquilas, obteniéndose siguiente resultado:

Señor Escobar, 201 votos.

Señor Somarriva, 801 votos.

Señor Sánchez G. de la H., 426 y señor Irarrázaval 414 votos.— **R. Valdés Valenzuela.**

Rengo, Marzo 3 de 1918.—Ministerio Interior. — Moneda.— Subdelegado Coinco que elección ha sido tranquila, con siguiente resultado:

Para senador, señor Lyon, 75 votos. Para diputados: Errázuriz Tagle, 190; Lezaeta, 72; Lyon, 72. —**Figueroa Unzueta.**

Damos un extracto de los demás telegramas recibidos en la Moneda:

PISAGUA

Por don Ramón Briones Luco, 305 votos.

Por don Carlos Briones Luco, 284 votos.

Por don Luis Aldunate E., 289 votos.

Por don Anselmo Blanlot, 462 votos.

Por don Isidoro Urzúa, 344 votos.

Por don Antonio Thenoux, 88 votos.

IQUIQUE

Resultado definitivo:

Por don Ramón Briones Luco, 3,338 votos.

Por don Carlos Briones Luco, 3,187 votos.

Por don Luis Aldunate E., 3,103 votos.

Por don Anselmo Blanlot H., 4,228 votos.

TOCOPILLA

Para diputados:

Por el señor Manuel J. Barrenechea, 162 votos.

Por el señor Manuel O'Ryan, 414 votos.

Por el señor Arturo Urzúa Rojas, 254 votos.

ATACAMA

Resultado toda la provincia:

Senadores:

Don Enrique Mac-Iver, 1,373 votos.

Diputados:

Bruno Sergio Pizarro, 2,240 votos.

Enrique Oyarzún, 2,139 votos.

Wenceslao Sierra, 2,000 votos.

FREIRINA

Para senadores:

Por don Enrique Mac-Iver, 290 votos.

Por don Pedro N. Montenegro, 80 votos.

Por don Onofre Avendaño, 6 votos.

Para diputados:

Por don Enrique Oyarzún, 449 votos.

Por don Wenceslao Sierra, 421 votos.

Por don Bruno Sergio Pizarro, 300 votos.

Por don Honorio Henríquez, 201 votos.

SERENA

Diputados:

Víctor Robles, 2,297 votos.

Ramón E. Videla, 575 votos.

Enrique Rodríguez, 1,553 votos.

J. S. Torres Pinto, 1,146 votos.

Senador, señor Escobar, sin lucha.

COQUIMBO

Para diputados:

Por don Ramón E. Videla, 2,028 votos.

Por don J. D. Torres Pinto, 696 votos.

Por don Enrique Rodríguez, 638 votos.

ILLAPEL

Para senador:

Por don Alfredo Escobar, 724 votos.

Para diputados:

Por don Sergio Irarrázaval, 1,440 votos.

Por don Marcelo Somarriva, 1,456 votos.

LOS ANDES

Resultado en el departamento

Para senadores:

Por don Alberto González Errázuriz, 1,282 votos.

Por don Luis Claro Solar, 1,160 votos.

Para diputados:

Por don E. Fabres Pinto, 1,977 votos.

Por don Tito Lisoni, 1,895 votos.

Por don Julio Silva Rivas, 1,634 votos.

Por don Luis Cereceda, 1,813 votos.

BUIN

Por don Hernán Correa R., 649 votos.

Por don Jorge Silva S., 877 votos.

Por don Alejo Lira I., 2,735 votos.

SANTA CRUZ

Diputados:

Garcés Gana, 880 votos.

Vidal Garcés, 884 votos.

CURICO

Resultado departamento

Senador, Fernando Lazcano, con 1,103 votos.

Diputados:

Manuel Rivas V., 1,104 votos.

Guillermo Chadwick, 1,103 votos.

TALCA

Senadores:

Pedro Correa O., 4,203 votos.

Samuel González J., 4,836 votos.

Diputados:

Matías Silva, 2,141 votos.

Belfor Fernández, 2,052 votos.

Manuel Hederra, 2,053 votos.

Eduardo Opazo, 2,089 votos.

César Ferrera, 2,720 votos

CONSTITUCION

Senadores:

Por el señor Zañartu, 838 votos.

Por el señor Madrid, 547 votos.

Diputados:

Por el señor Herquíñigo, 1,765 votos.

Por el señor Huidobro, 721 votos.

Por el señor Rodríguez, 883 votos.

Por el señor Arellano, 785 votos. —Falta comuna de Nirivilo.

CONCEPCION

Senadores:

Malaquías Concha, 5,597 votos.

Enrique Zañartu, 3,757 votos.

Manuel Salas, 1,004 votos.

Diputados:

Guillermo Acuña, 3,814 votos.

Luis Serrano, 3,769 votos.

Róbinson Paredes, 2,955 votos

CORONEL

Resultado del departamento de Lautaro

Para senador:

Por don Enrique Zañartu, 4,127 votos.

Por don Malaquías Concha, 1,355 votos.

Por don Manuel Salas, 346 votos.

Para diputados:

Por don Aníbal Rodríguez, 2,071 votos.

Por don Oscar Denecker, 837 votos.

TOME

Senadores:

Zañartu, 1,184 votos.

Concha, 2,454 votos.

Salas, 262 votos.

Diputados

Torreblanca, 1,993 votos.

León Palma, 1,505 votos.

Bañados, 604 votos.

TALCAHUANO

Senadores:

Enrique Zañartu, 430 votos

Automóviles

Si Ud. desea comprar un automóvil bueno y barato, vea los que hay en Catedral 1853.

Garage EMILIO TAULIS

Sólo quedan los siguientes

Un MARMON, tipo Roadster, cuatro pasajeros, seis cilindros.
Un MITCHELL, tipo Roadster, tres pasajeros, seis cilindros.
Un OLDSMOBILE, tipo Touring, cinco pasajeros, ocho cilindros.
Un CHALMERS, tipo Touring, cinco pasajeros, seis cilindros.
Un CHALMERS, tipo Touring, cinco pasajeros, seis cilindros.

MAYORES DATOS EN

Bandera 663

DOMINGO GREZ V.

1643-4-c

Malaquías Concha, 3,326 votos.
Salas Lavaqui, 323 votos.
Diputados:
Torreblanca, 1,311 votos.
Bañados, 2,253 votos.
León Palma, 469 votos

ARAUCO

Senadores:
Aníbal Barrios, 697 votos.
Francisco Huneeus, 471 votos.
Diputados:
Guzmán Moreno, 1,547 votos.
Medina, 1,168 votos.
Claro, 791 votos.

LEBU

Senadores:
Barrios, 981 votos.
Huneeus, 755 votos.
Diputados:
Medina, 2,004 votos.
Guzmán, 1,048 votos.
Claro, 965 votos.

CAÑETE

Para senador:
Por don Aníbal Barrios, 676 votos.
Por don Fco. Huneeus, 122 votos.
Para diputados:
Por don Samuel Claro L., 219 votos.
Por don Fernando Guzmán Moreno, 147 votos.
Por don Remigio Medina, 1,978 votos.
—Falta comuna Quidico, favorable a la Alianza.

CURANILAHUE

Resultado de esta comuna

Para senador:
Por don Aníbal Barrios, 432 votos.
Por don Fco. Huneeus, 288 votos.
Para diputados:
Por don Samuel Claro L., 1,056 votos.
Por don Remijio Medina, 263 votos.
Por don Fernando Guzmán Moreno, 835 votos.

ANGOL Y TRAIGUEN

Para senador:
Por don Gonzalo Bulnes, 3,411 votos.
Por Sr. Aguiar, 207 votos.
Para diputados:
Por don Augusto Smitmans, 4,149 votos.
Por don Arturo Alemparte, 2,709 votos.
Por Sr. Merino Oñate, 776 votos.

COLLIPULLI

Diputados:
Alejandro Urrutia, 1,260 votos.
Lavanderos, 1,040 votos.
Saavedra, 940 votos.

CURACAUTIN

Para senador:
Por don Gonzalo Bulnes, 352 votos.
Para diputados:
Por don Alejandro Urrutia, 673 votos.
Por don Eduardo Lavanderos, 487 votos.
Por don Cornelio Saavedra, 220 votos.

LLANQUIHUE
Resultado general

Senador, don Rafael Ariztía.
Diputados: señores Carlos de Castro, Agustín Boza Lillo, Alfredo Riesco, Luis Orrego Luco.

OSORNO

Para senador:
Por don Rafael Ariztía, 1055 votos.
Por don Angel Guarello, 454 votos.
Para diputados:
Por don Luis Orrego Luco, 2,274 votos.
Por don Luis Alfredo Riesco, 1,773 votos.
Por el señor Silva, 892 votos.

PUERTO MONTT
Resultados del departamento

Para senador:
Por don Rafael Ariztía, 1,811 votos.
Por don Vicente Reyes, 202 votos.
Para diputados:
Por don Agustín Boza Lillo, 788 votos.
Por don Carlos de Castro, 2,834 votos.
Por don Ernesto Barros Jarpa, 406 votos.

Enrique Bermúdez
Germán Hertz Garcés
ABOGADOS
Especialmente arbitrajes, liquidaciones, formación de sociedades y negocios de minas.
Estudio: Morandé 239, altos. Entrada Pasaje Alessandri. Casilla 2827. 2377-26-c

Santiago

Con gran entusiasmo se realizó ayer en esta capital el acto cívico de las elecciones generales.

Salvo las incidencias inevitables de estas circunstancias, él se efectuó dentro de un ambiente de tranquilidad y respeto mutuo.

A esto contribuyeron en gran parte las medidas adoptadas previamente por las autoridades.

Como una medida de previsión la policía estuvo acuartelada y lista para concurrir a resguardar el orden en cualesquiera parte donde fuera perturbado.

Los diversos partidos desplegaron el máximum del esfuerzo para hacer triunfar a sus respectivos candidatos.

Con tal motivo en la ciudad se notó inusitada animación. Desde temprano empezaron a transitar numerosos carruajes que ostentaban las insignias de las diferentes colectividades políticas y los retratos de los candidatos.

Cabe hacer constar que esta es la primera vez que se efectúa en Santiago el servicio de movilización casi únicamente en automóviles.

Combatiendo el cohecho

Un grupo de entusiastas miembros de la juventud del Partido Radical inició desde temprano una enérgica campaña en contra del cohecho.

Recorrieron tras la realización de estos sanos propósitos, diversas comunas.

En esta forma se pudo evitar en gran parte este vicio que puede muy bien malear el espíritu cívico de que debe darse muestras en estos casos.

Entre estos jóvenes se distinguió especialmente el señor Manuel Molina Lackington que trabajó diligentemente para evitar en lo posible el cohecho.

Esta actitud de los jóvenes radicales levantó protestas airadas de parte de los coalicionistas que, como en la Municipalidad, por ejemplo, provocaron abiertamente a los entusiastas jóvenes radicales.

En esta forma se demostraron los decididos atacantes del cohecho en las diversas comunas.

Esta actitud, como decimos, exasperó a los jóvenes coalicionistas que, en la calle de 21 de Mayo frente a la secretaría del Partido Conservador, trataron de golpear al joven señor Molina que iba acompañado de su hermano señor Carlos Molina.

El atacado manifestó a sus provocadores que por encontrarse solo y por lo tanto impotente para resistir esa avalancha de numerosas personas, consideraba una cobardía el ataque.

Los coalicionistas decidieron no golpearlos; pero, mientras su hermano se había retirado en busca de auxilio, lo fotografiaron para exponerlo hoy en la prensa conservadora como cohechador.

La actitud de los jóvenes coalicionistas queda, pues, desarmada e indudablemente habrá de merecer la más amplia condenación.

En las secretarías de los partidos

Desde la mañana y durante todo el día las secretarías de los diversos partidos se vieron muy concurridas por un gran número de personas.

La secretaría del Partido Radical fué excepcionalmente visitada.

Tan pronto como se supo la noticia del triunfo llegaron hasta ella muchas personas a felicitar a los candidatos por el éxito y a inquirir datos sobre el resultado general de la elección.

Nuestra imprenta fué asimismo visitadísima con motivo de haber establecido el sistema de proyecciones luminosas para dar a conocer los resultados de la jornada.

He aquí el resultado de la elección:

SENADORES

Don Armando Quezada Acharán	22,476
Don Zenón Torrealba	20,335
Don Régulo Valenzuela	19,753
Don Joaquín Echenique	18,159
Don Guillermo Subercaseaux	14,906
Don Joaquín Walker Martínez	12,784

Resultan elegidos:
Don Armando Quezada, radical; don Zenón Torrealba, demócrata; don Régulo Valenzuela, nacional; y don Joaquín Echenique, conservador.

DIPUTADOS

Departamento de Santiago

1	Don Ladislao Errázuriz	19,662
2	Don Octavio Reyes	19,239
3	Don Víctor Celis	15,790
4	Don Roberto Peragallo	15,778
5	Don Pedro Aguirre C.	15,603
6	Don Raul Claro Solar	15,529
7	Don Ramón Herrera	14,883
8	Don Miguel Irarrázaval	14,583
9	Don Héctor Arancibia	14,514
10	Don Romualdo Silva	14,261
11	Don Vicente Adrián	13,579
12	Don Tomás Ramírez	12,961
13	Don Ruperto Alamos	12,556
14	Don Juan B. Martínez	12,450
15	Don Luis Galdames	10,116
16	Don Rafael Lorca	10,708
17	Don Ignacio Marchant	10,655
18	D. José I. Escobar	8,914
19	D. Gmo. Tagle C.	8,414
20	D. Ricardo Ahumada	8,413
21	D. Viterbo Osorio	8,008
22	D. Aurelio Leguas	2,769
23	D. Miguel Rivera	2,191
24	D. Germán Contreras	1,341
25	D. L. A. Baeza	1,213
26	D. C. A. Martínez	848

Resultan elegidos: Don Ladislao Errázuriz, liberal; don Octavio Reyes del Río, nacional aliancista; don Víctor Celis, radical; don Roberto Peragallo, conservador; don Pedro Aguirre Cerda, radical; don Raul Claro Solar, conservador; don Ramón Herrera Lira, conservador; don Miguel Luis Irarrázaval, nacional; don Héctor Arancibia, radical; don Romualdo Silva Cortés, conservador; don Vicente Adrián, demócrata; don Tomás Ramírez, liberal, y don Ruperto Alamos, nacional.

Dejaron de funcionar en Santiago dos mesas, en las cuales hay mayoría radical y demócrata.

VICTORIA, MELIPILLA Y SAN ANTONIO

D. Manuel García de la H.	5,227
D. Alfredo Vial Solar	5,176
D. Gmo. Edwards Matte	5,104
D. Luis Valenzuela Díaz	4,643
D. Manuel Cruzat Vicuña	4,405

Resultaron elegidos: don Manuel García de la Huerta, liberal; don Alfredo Vial Solar, conservador; don Guillermo Edwards Matte, liberal; y don Luis Valenzuela Díaz, liberal-democrático.

FUNCIONAMIENTO DE MESAS

No se constituyeron las siguientes mesas: 9.a Comuna, Subdelegación 24, Sección 1.a, no asistió el comisario señor Fernando Llona Cuevas, el juez ordenó el nombramiento de un nuevo comisario, pero no se había hecho.

La mesa de la 5.a Comuna rural de Providencia, Sección 3.a, no pudo constituirse porque el comisario señor Sandalio Ubilla se presentó sin los útiles, y no había podido encontrarse al conservador de bienes raíces para que entregara los útiles al nuevo comisario.

La mesa de la Comuna de San Miguel, subdelegación 7.a, Sección 1.a, se constituyó a las 12 y media.

La de la 10.a Comuna, Subdelegación 8.a, Secciones 2.a y 3.a, se constituyó a las 12.

DETENIDOS

Juan 2.o Jabalquinto, se puso a disposición del juzgado por haber entregado el voto en un sobre con membrete de la secretaría del partido nacionalista y haberse guardado el sóbre que se le entregó en la mesa.

Jabalquinto dice haberlo hecho por ignorancia.

El hecho ocurrió en la Comuna Recoleta, Subdelegación 16,a Sección 1.a.

—A Rafael Valenzuela se le acusa por disconformidad de firmas, de la 10.a Comuna, Subdelegación 26, Sección 1.a.

—Por la misma causa se remitió a Segundo Cáceres González, desde la 7.a Comuna, Subdelegación 1.a, Sección 1.a.

VOTOS OBTENIDOS POR LOS CANDIDATOS A SENADOR EN EL DEPARTAMENTO DE LA VICTORIA

San Bernardo, 3 de Marzo.—"La Nación".—Santiago.

El resultado total del departamento, es el siguiente: Quezada, 2,625; Echenique, 3,463; Torrealba, 1,604; Valenzuela, 1,904; Subercaseaux, 2,086 y Walker, 1,554.—El Corresponsal.

Partido Radical

Hoy a las 4 P. M., se reunirán en Ahumada 242, todos los presidentes de mesa aliancistas, con el objeto de oír instrucciones importantes acerca del Colegio Electoral del Martes.

Aquellos presidentes que tengan imposibilidad material para asistir a esa hora, vendrán impostergablemente a las 9½ P. M.

Esta reunión es de alto interés para salvaguardiar cualquier intento de fraude.

EN EL CLUB RADICAL

El triunfo del señor Cubillos Pareja

Al anunciarse en este club el triunfo de don Arturo Cubillos Pareja, candidato liberal democrático aliancista por Valparíso, estaban presentes varios miembros de este partido en Santiago.

El señor Manuel González Ossa expuso que si el partido no se organizaba en debida forma, la inmensa mayoría del Centro Claudio Vicuña ingresarían al Partido Radical, por lo cual el orador fué aclamado entusiastamente por la Asamblea Radical conjuntamente con el señor Francisco Lira D., secretario de la Asamblea Departamental del Partido Liberal Democrático Aliancista.

Al terminar su peroración el señor González Ossa, sonaron estruendosos aplausos y vivas a los señores Emilio Bello, Enrique Balmaceda y Guillermo Ramírez S.

Valparaíso

Con toda tranquilidad se iniciaron en la mañana de ayer los trabajos electorales, instalándose las mesas receptoras a las horas indicadas por la ley.

Desde muy temprano vimos una grande afluencia de gente en las diversas mesas de las distintas comunas.

Fué halagador observar que se presentaron a primera hora una cantidad de votantes a depositar su voto.

La población estuvo tranquila durante todo el día, salvo algunos incidentes que se produjeron en las 2.a y 5.a comunas, sin consecuencias de importancia que anotar.

Las fuerzas del Ejército y de la policía nada tuvieron que hacer con respecto al resguardo del orden y sólo se limitaron a hacer acto de presencia ante las mesas receptoras.

El resultado de la elección fué el siguiente:

Para senador: Don Rafael Urrejola, 13,997; don Guillermo Rivera, 11,103; don Leoncio Valenzuela, 8,314.

Salen: don Rafael Urrejola, conservador y don Guillermo Rivera, liberal.

Para diputados.—Valparaíso y Casablanca: Don Eduardo Germain, 8,425; don Enrique Bermúdez, 8,129; don Fernando Silva M., 7,131; don Arturo Irarrázaval C., 6,545; don Octavio Señoret, 6,200; don Arturo Cubillos Pareja, 6,144; don Lorenzo Montt, 5,673; don Oscar Viel Cavero, 5,514; don Manuel Barros Castañón, 5,276.

Salen: don Eduardo Germain, nacional; don Enrique Bermúdez, liberal; don Fernando Silva M., conservador; don Arturo Irarrázaval, conservador; don Octavio Señoret, radical; don Arturo Cubillos Pareja, liberal-democrático aliancista, y don Lorenzo Montt, liberal.

Quillota y Limache: don Rafael Luis Gumucio, 4,703; don José M. Binimellis, 4,607; don Jorge Guzmán Montt, 3,575; don Luis Saavedra Ovalle, 2,770; don Alberto Acuña, 2,445.

Salen: don Rafael L. Gumucio, conservador; don José M. Binimellis, radical, y don Jorge Guzmán Montt, nacional.

Desmanes de algunos grupos de manifestantes

Poco antes de las 11 de la noche, un numeroso grupo de individuos se estacionaron frente a la casa de don Jorge Montt y prorrumpieron en vociferaciones contra el señor almirante y, lo que es más censurable, aludían esas personas a la vida privada del señor Montt en forma realmente impropia de toda cultura.

Algunos individuos más exaltados llegaron hasta lanzar pedradas a las ventanas de la casa del Alcalde.

Como la manifestación fuera creciendo, el señor Montt subió entonces a los balcones y enrostró duramente su proceder a la turba.

La actitud del señor Montt, apaciguó a los manifestantes por algunos momentos pero, poco después, recomenzaron en sus desmanes.

La policía se vió obligada a dar una carga. La turba en gran parte invadió entonces el recinto del Teatro Victoria en donde daba una función la Compañía Montero Fernández.

Ante la avalancha que llegaba se formó una gran confusión entre los concurrentes al teatro y varias señoras se desmayaron.

La sangre fría de los actores y de otras personas lograron restablecer la tranquilidad.

Como de nuevo se formaran en la calle disturbios, se pidió auxilio de tropa de línea a la Intendencia, de donde se dirigió acompañado de un piquete armado, el jefe de las fuerzas, coronel señor Lorca Prieto, quien logró dominar la situación, apenas llegado al sitio del suceso.

Es indudable que ningún partido político querrá hacerse responsable de estos bochornosos incidentes, provocado sin duda por elementos de ningún sentido moral.

Nuestro corresponsal nos comunicó, a las 2 A. M., de que el orden fué completamente restable cido en Valparaíso. Fuerza de línea patrulla las calles de la ciudad.

EL PRIMER DIPUTADO RADICAL DE QUILLOTA

El señor don Armando Quezada Acharán recibió ayer el siguiente telegrama:

El primer diputado radical que tiene la agrupación de Quillota, saluda a su digno presidente y queda a sus órdenes. — Binimelis.

Tarapacá

RESULTADO DE PISAGUA

Pisagua, 3 de Marzo. — "La Nación". — Santiago.

Las cinco primeras mayorías en este departamento las han obtenido Blanlot, con 462 votos; Urzúa 344; Ramón Briones 305, Luis Aldunate 289 y Carlos Briones 284.—Eduardo Valenzuela, presidente del partido radical.

TARAPACA HA ELEGIDO 2 DIPUTADOS RADICALES, 1 LIBERAL Y 1 BALMACEDISTA

Iquique, 3 de Marzo. — "La Nación". — Santiago.

El resultado total de la elección en la provincia, es el siguiente: Anselmo Blanlot, 4,824; Ramón Briones Luco, 3,662; Carlos Briones Luco, 3,443; Luis Aldunate, 3,418; Isidoro Urzúa, 1,953; Juan Thenoux, 584.

No votaron los inscritos en Noviembre, que alcanzan a dos mil, en su mayoría aliancistas.

La elección se ha verificado con toda corrección sin ningún incidente. El partido radical da como siempre ejemplo de corrección y de organización. Saludos. —Arturo Alessandri.

EN IQUIQUE TRIUNFAN TRES CANDIDATOS ALIANCISTAS

Iquique, 3 de Marzo. — "La Nación". — Santiago.

Triunfaron Ramón y Carlos Briones Luco y Luis Aldunate, aliancistas, y Anselmo Blanlot, coalicionista, en la forma siguiente: Ramón Briones, 3,662 votos; Carlos Briones, 3,443; Luis Aldunate, 3,418, y Anselmo Blanlot, 4,824. Obtuvieron también votos Ambrosio Thenoux, demócrata y Urzúa, socialista.

Elecciones en perfecto orden. ¡Viva Chile y la Alianza Liberal! — **Manuel A. Godoy.** — **Francisco Venturino**, presidente y secretario Comité Alianza".

UNA IMPONENTE MANIFESTACION ALIANCISTA

Cinco mil ciudadanos aclaman la Alianza y sus candidatos

Iquique, 3 de Marzo.—Director de "La Nación", Santiago.

Un millar de ciudadanos aliancistas bajó ayer del interior a participar de la jornada electoral de hoy.

Una muchedumbre inmensa organizó anoche desfiles con antorchas, vivando entusiastamente a la Alianza Liberal.

Más de cinco mil ciudadanos escucharon el discurso de don Arturo Alessandri, que se conceptúa como el mejor que haya pronunciado en Tarapacá.

En brillantes frases hizo la historia política de los balmacedistas, que han abandonado las doctrinas eminentemente liberales de Balmaceda para ofrendar hoy a su memoria el triste presente de la sotana raída del clericalismo.

Recordando su actuación política como diputado por Curicó, dijo que, cuando defendió a los obreros caídos en la masacre de 1907, nunca se le había pasado por su imaginación que en 1915 pudiera ser senador por la provincia más viril, al mismo tiempo que la más azotada por el caudillaje coalicionista.

La muchedumbre que lo escuchaba lo aclamó delirante durante largo rato.

Hablaron a continuación, el diputado don Ramón Briones Luco y don Osvaldo Labarca, glorificando el triunfo de la Alianza en el acto electoral de hoy.

Terminado el colosal desfile dentro de un orden ejemplar, al pasar por la calle de Baquedano, desde los altos del Club Liberal Democrático se lanzó una lluvia de botellazos y quince balazos sobre los automóviles que conducían a la juventud aliancista.

Aparte de esto, fueron heridos a cuchillo dos aliancistas, por el matonaje, que recuerdan los días siniestros del año 1915.

La Alianza obtendrá casi sin lucha, las tres diputaciones para que ha presentado candidatos.—Director de "La Provincia".

UN TELEGRAMA DEL PRESIDENTE DEL PARTIDO RADICAL

El señor don Armando Quezada recibió ayer de Iquique el siguiente telegrama:

"Sus amigos siguen sus pasos con profundo cariño y admiran la dirección talentosa que garantiza el triunfo más brillante de nuestra historia política.—Arturo Alessandri".

Antofagasta

DESORDENES EN TOCOPILLA

Tocopilla, 3.—"Nación".—Santiago.—Hasta estos momentos no se establece el servicio de policía de seguridad; las vidas se encuentran amenazadas por los desmanes del matonaje de la Coalición amparado por el Gobernador, estos malos elementos amenazan y disparan sus revólvers contra los elementos aliancistas.

Por este motivo se ha pedido telegráficamente al Ministro del Interior que restablezca las garantías con la policía de seguridad. El capitán de carabineros señor Marchant, ha declarado que le es imposible mantener el orden y la tranquilidad del pueblo por disponer de un número de tropa insuficiente.—El Corresponsal.

DE ANTOFAGASTA, TALTAL Y TOCOPILLA

Antofagasta, 3 de Marzo.—"La Nación".—Santiago.

Resultado en ésta: Pinto Durán, 2,694; Manuel Vargas, 2,526. Veas y Carranza muy atrás.

En Taltal y Tocopilla, triunfaron Barrenechea y O'Ryan, ignorándose el número de votos por faltar noticias de Gatico.—El Corresponsal.

LOS DOS CANDIDATOS DE LA ALIANZA TRIUNFAN EN TALTAL

Taltal, 3 de Marzo.— "La Nación".— Santiago.

Resultado de la elección en ésta: Barrenechea, 978 votos; O'Ryan, 662 y Urzúa 576.—El corresponsal

ESPLENDIDO TRIUNFO DE LA ALIANZA EN TALTAL Y TOCOPILLA

Don Arturo Urzúa queda derrotado

Taltal, 3 de Marzo.— "La Nación".— Santiago.

Resultado total de elección en el departamento: Barrenechea, 1,298 votos; O'Ryan, 1,170 y Urzúa Rojas, 942.—Barrenechea.

Coquimbo

EL CANDIDATO LIBERAL DEMOCRATICO DERROTADO EN SERENA

Triunfan los dos candidatos radicales

Serena, 3 de Marzo.— "La Nación".— Santiago.

En ésta triunfaron los candidatos radicales Robles y Videla y nacional Enrique Rodríguez.

Los liberales democráticos quedan sin representación porque fueron contra Torres Pinto, apoyando a Rodríguez.— El corresponsal.

Aconcagua

LOS CANDIDATOS ALIANCISTAS TRIUNFAN EN LOS VILOS

Los Vilos, 3 de Marzo. — "La Nación". — Santiago.

Resultado de ésta: senador Claro Solar, 140 votos, González, 57. Diputados: Porto Seguro, 254; Espinosa Jara, 78. — Ruiz, 60.—El corresponsal.

GRAN TRIUNFO DE LA ALIANZA EN SAN FELIPE, PUTAENDO Y LOS ANDES

El candidato coalicionista Fabres, derrotado

Los Andes, 3 de Marzo. — "La Nación". — Santiago.

Colosal triunfo de la Alianza. El resultado general en la agrupación de San Felipe, Los Andes y Putaendo es el siguiente: Senador Claro, 3,128; González, 2,578. Diputados: Cereceda, 4,886; Silva Rivas, 4,456; Lizoni, 4,025 y Fabres 3,701. — Julio Silva Rivas.

CARLOS RIVAS VICUÑA y Cía.
MORANDÉ 233-Casilla 3414-Teléfono 603

PROPIEDADES AGRICOLAS

SANTIAGO, a pocas cuadras de la Estación Central, 85 hectáreas y fracción, tierras de migajón abundantemente regadas, criadero de árboles acreditado, arboleda frutal de 8 hectáreas, casas de habitación y para mayordomo, galpones y posesiones.

COLCHAGUA, próximo a Estación, 170 cuadras abundantemente regadas, tierras de primera clase, casas de habitación, posesiones, etc.

QUILQUILCO, a quince cuadras de Estación, 2,800 hectáreas, canal propio para su riego, 800 cuadras entrepoladas, casas de habitación, posesiones, arboleda, parque, muy buenos cierros, etc.

LINDEROS, a 20 cuadras de Estación, 617 cuadras abundantemente regadas, tierras de migajón, buenas casas de habitación, administración, posesiones, plantaciones, etc.

PROPIEDADES URBANAS

Amunátegui con renta . . . . . . $ 65,000
Buenos Aires . . . 65,000
Brasil 60,000
Almirante Barroso, con renta . . . . $ 45,000
Lira 45,000
San Martín 42,000

1645-4-c

CIGARRILLOS
"Maryland Cabinet"
Son los mejores
1589-3 1c

Rafael Benguria B.
875 MONEDA. - Santiago: Casilla 2426

TRATAMIENTO DE LA CALVICIE, CASPA, CAIDA DEL CABELLO Y CURACION RADICAL DE LAS CANAS, SIN TINTURAS

Consultas: de 10 a 12 M. y de 2 a 6 P. M.

Unico procedimiento totalmente VEGETAL e INOFENSIVO. No contiene ALCOHOL, ACEITE, NI SUBSTANCIAS NOCIVAS. Desde las primeras aplicaciones se notan los resultados; se detiene la caida del cabello, desaparece la caspa y recuperan el pelo perdido. Las canas recobran el color natural sin teñirlas, no mancha la piel ni ensucia: se puede lavar la cabeza, el cabello sigue creciendo del color natural.

A los numerosos certificados y fotografías que he publicado de las personas que han sanado de las AFECCIONES DEL CABELLO, CALVICIE, CASPA, CANAS, etc., como son, el Excmo. señor Dr. don SEVERO FERNANDEZ ALONSO, ex-Presidente de Bolivia y ex-Ministro en Chile; del señor MARQUÉS DURAN DE LA PENNE y del señor BARON DE SAILER, ex-Encargado de Negocios de Italia y Austria Hungría en Chile; del señor ENRIQUE GANA G., Notario Público de Valparaíso; del señor EGIDIO POBLETE E., Director de "La Unión" de Valparaíso; del Dr. P. CASTEIGNEAU, residente en Santiago; de la distinguida señora ELENA ZEGERS DE BAILLIVIAN, del señor M. A. SALAZAR GUEVARA, agente de la Casa Luis Guevara y Cía., de Valparaíso; del señor FORTUNATO CULACIATI, conocido comerciante de Concepción; del señor Coronel don MANUEL E. LAZO, del señor RICARDO ECHEVERRIA P., del señor ex Presidente de la Cámara de Diputados de Bolivia, Dr. ORTEGA, de la distinguida Sra. ELVIRA QUANT DE VALENZUELA, del respetable caballero francés don JOSEPH CHALLE.

Agregaremos hoy el certificado del señor ANTONIO MORA Z., Administrador de la revista "Silueta Magazine" de Santiago:

CERTIFICADO:—"Por recomendación del distinguido literato señor Fernando Santiván, quien me comunicó los resultados que dá el Específico BENGURIA, me sometí a este tratamiento, el cual ha sobrepasado toda ponderanción.

En las primeras curaciones desapareció la caspa, la que hacía varios años venía atacándola sin resultado, deteniéndose inmediatamente la caída del pelo, y estando ahora con mi cabeza totalmente cubierta de pelo.

Hago públicos mis agradecimientos al Sr. Santiván por haberme dado tan buen consejo y al Dr. BENGURIA por el bien que me ha proporcionado, con el magnífico específico que es la salvación de los calvos y canosos. (firmado)

ANTONIO MORA Z."

RESULTADO DE LOS ANDES

''Los Andes. 3 de Marzo. —''La Nación''.

El resultado de la elección en esta agrupación da 550 votos de mayoría a don Luis Claro Solar.

Además, triunfan candidatos a diputado Cereceda, con 4,886 votos; Silva Rivas, 4,456 y Lizoni, 4,025.

Se perdió el conservador Fabres. —Carlos A. Díaz''.

RESULTADO EN PUTAENDO

Putaendo, 3 de Marzo.—"La Nación".—Santiago.

El resultado en este departamento es el siguiente: Putaendo, Claro, 156; González, 180. Quebrada Herrera: Claro, 139; González, 8. Diputados en ambas: Silva Rivas, 867; Fabres, 337; Cereceda, 9 y Lizoni, 222.

El candidato coalicionista Lizoni, se considera perdido, culpando de ello a la infidelidad de Fabres.

La intervención del cura Jacinto Canales, ha causado en ésta gran indignación.—El Corresponsal.

EN LA COMUNA DE CHINCOLCO

Chincolco, 3 de Marzo.—"La Nación".—Santiago.

El resultado en Chincolco es el siguiente: Claro, 95 votos; González, 103. Diputados: Porto Seguro, 124; Espinoza Jara, 168; Ruiz, 102.—El Corresponsal.

EL TRIUNFO DE LA ALIANZA EN ACONCAGUA

Putaendo, 3 de Marzo. — "La Nación".

La Alianza Liberal ha obtenido en toda la provincia el más grandioso éxito.

La altiva Aconcagua se ha puesto de pie para rendir homenaje al gran senador don Luis Claro Solar. — El comité.

ESPLENDIDO TRIUNFO DE LA ALIANZA EN LIGUA Y PETORCA

Catapilco, 3 de Marzo. — "La Nación".

Espléndido triunfo en Ligua y Petorca. Senador Claro Solar obtuvo 1,339 votos contra 1,241 de González Errázuriz. Diputados Porto Seguro, 2,325; Ruiz de Gamboa, 1,411; Espinosa Jara, 1,411. Saludos. — Luis Porto Seguro.

Colchagua

VOTOS A DIPUTADOS EN DOÑIHUE, PAINE, PIRQUE Y SANTA RITA

''Rancagua, 3 de Marzo. — ''La Nación''. — Santiago. — Los candidatos a diputados han obtenido los siguientes votos: en Doñihue, Correa, 174; Lira Silva, iguales; en Paine, Silva, 381; en Pirque, Lira, 400; en Santa Rita, Lira, 206; y Silva, 106. — El Corresponsal''.

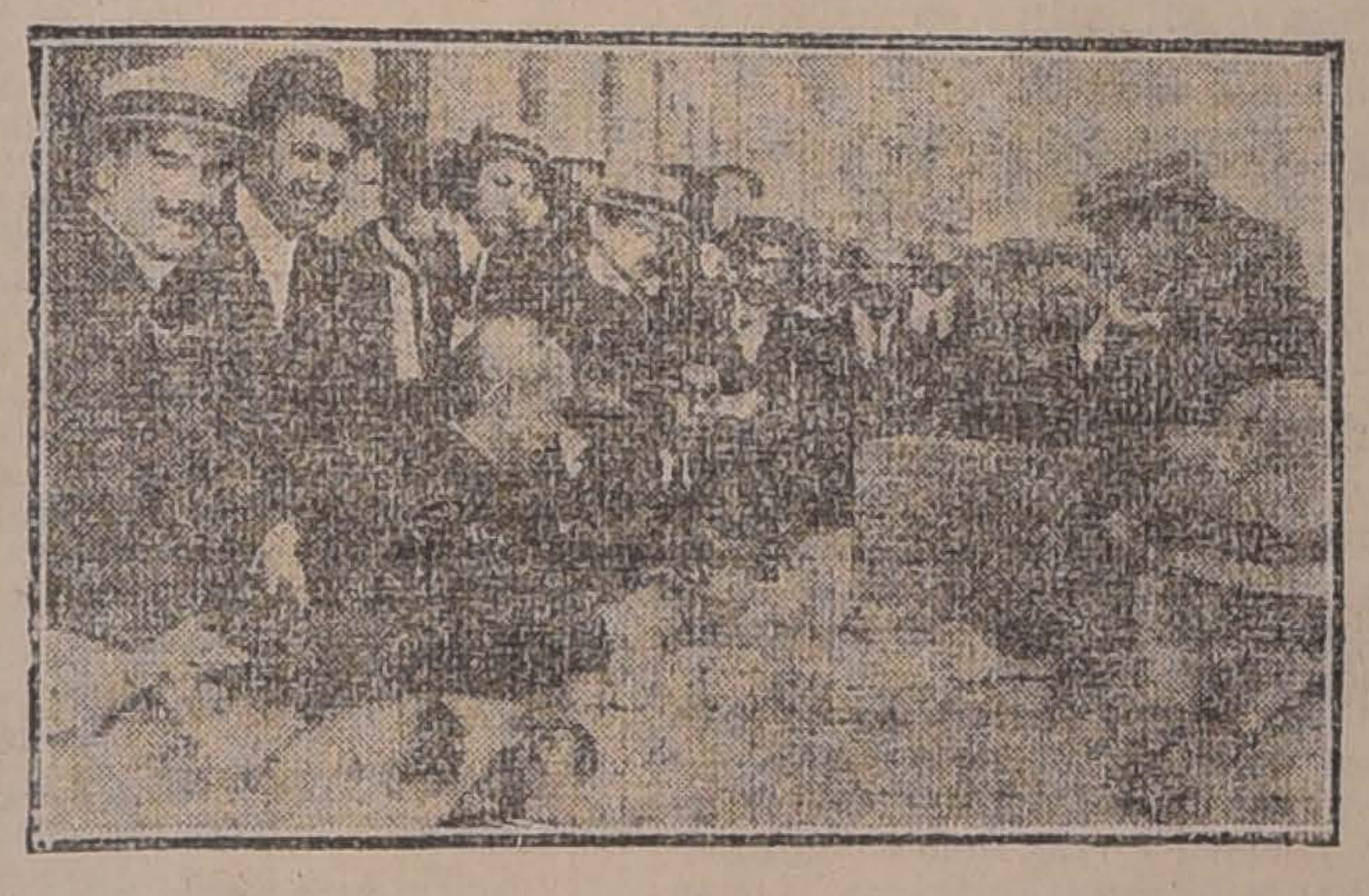

Poco antes del escrutinio

SE CUMPLEN LOS PACTOS EN SAN FERNANDO

San Fernando, 3 de Marzo.— "La Nación".— Santiago.

Aquí la elección se hizo con toda tranquilidad. Se cumplieron los pactos en todas sus partes. Quedan elegidos: senador Roberto Lyon; diputados: Armando Jaramillo, Máximo Valdés, Ismael Pereira.— **El corresponsal.**

O'Higgins

LA LUCHA EN RANCAGUA

Rancagua, 3 de Marzo de 1918. —"La Nación". — Santiago.

Buin: Correa, 248; Lira, 165; Silva, 188. — San Francisco: Correa, 528; Silva, 264. — Graneros: Correa, 373; igual Lira y Silva. — Coltauco: Correa, 237; Lira 158; Silva 163. — Peumo; (2 mesas): Correa 90; Lira 92; Silva 92.

Faltan Doñihue, Paine y La Champa. — Moreno.

GRAN TRIUNFO DEL CANDIDATO LIBERAL EN RANCAGUA

RANCAGUA, 3 de Marzo.—"La Nación".— Santiago.— Resultado Rancagua es como sigue: Correa 2,634 votos; Lira 660; Silva 540.

En Machalí no hubo elección.— El Corresponsal.

Talca

RESULTADO EN LA PROVINCIA DE TALCA

Divorcio balmacedista-conservador

Talca, 3 de Marzo.—"La Nación".—Santiago.

Elección efectuóse en forma tranquila y la representación ha quedado: Senadores: uno aliancista y uno coalicionista. Diputados: tres liberales y dos coalicionistas.

Este resultado estímase gran triunfo aliancista.

Los conservadores y liberales-democráticos se presentan completamente divorciados.—El Corresponsal.

Linares

EL CANDIDATO NACIONAL Sr. SALAS QUEDA DERROTADO EN LINARES

Linares, 3 de Marzo. — "La Nación". — Santiago.

En la provincia resultaron elegidos Alfredo Barros, senador; Miguel Ferrada y Luis A. Concha, diputados por Linares y Saladino Rodríguez y Alejandro Rosselot por Parral y Loncomilla.

Queda derrotado en Linares el candidato nacional señor Salas.— El corresponsal.

RESULTADO DE LONCOMILLA

San Javier, 3 de Marzo. — "La Nación". — Santiago.

En el departamento de Loncomilla el resultado es el siguiente: Barros Errázuriz, 535 votos. Saladino Rodríguez, 1,072, y Alejandro Rosselot, 1190. — El corresponsal.

POR QUE SE PERDIO EL CANDIDATO NACIONAL EN LINARES

Linares, 3 de Marzo. — "La Nación". — Santiago.

En ésta triunfó el candidato radical Luis Ambrosio Concha. Los conservadores traicionaron al candidato nacional Salas Errázuriz, que parecía el más indicado, acumulando por el conservador Ferrada Ibáñez. Con este motivo, reina gran indignación entre los nacionales. — El corresponsal.

EL CANDIDATO LIBERAL GARCES GANA ESTA TRIUNFANTE

Huerta del Mataquito, 3 de Marzo.—"La Nación".— Santiago. — En esta elección efectuose con toda tranquilidad.

El candidato liberal Garcés Gana ha triunfado por gran mayoría. —Alejandro Rosselot.

COMPUTO DE LINARES

Linares, 3 de Marzo. — "La Nación". — Santiago.

Han resultado elegidos por Linares: para senador, don Alfredo Barros Errázuriz, por 743 votos; para diputados: don Luis Ambrosio Concha, por 2,506 votos, y don Miguel Ferrada, por 1,318. — El corresponsal.

Maule

NO FUE EL CURA PARROCO

Cauquenes, 3 de Marzo.— "La Nación".— Santiago.

Rectifico mi telegrama anterior en el sentido de que no fué el cura párroco el que se negó a firmar los sobres como comisario de una mesa, sino el cura Herrera.— **Manuel Madrid**.

LA ALIANZA TRIUNFA EN CAUQUENES

Intervención de diversos funcionarios

Cauquenes, 3 de Marzo.— "La Nación".— Santiago.

Apesar de la descarada intervención obtuvimos mayoría en ésta.

El secretario coalicionista de la Intendencia arrebató en plena plaza los registros de una mesa.

El juez de San Javier, don Galo Lavín, se ha trasladado a ésta y se me dice interviene en favor de los coalicionistas.

El cura párroco que era secretario de una mesa viendo la derrota de los candidatos coalicionistas se negó a seguir firmando los sobres y hubo que nombrársele reemplazante.— **Madrid**.

EN EL DEPARTAMENTO DE CAUQUENES

Cauquenes, 3 de Marzo.— "La Nación".— Santiago.

El departamento de Cauquenes dió al señor Madrid 210 votos de mayoría, el arreglo en la comuna de Chanco 210.

Hasta este momento faltan datos de la comuna de Curanipe.

No hay noticias de Constitución ni de Itata. Se cree que los candidatos de la Alianza triunfan por gran mayoría.— **El corresponsal**.

ESPLENDIDO RESULTADO PARA LA ALIANZA EN LAS COMUNAS DE CONSTITUCION Y EMPEDRADO

''Constitución, 3 de Marzo. —''La Nación''. — Santiago. — Resultado del departamento de Constitución, faltando Nirivilo, donde seguramente ha triunfado Alianza, es el siguiente. Comuna Constitución, Madrid, 378; Zañartu, 557; Comuna Empedrado, Madrid, 169; Zañartu, 291.

Este resultado considérase un gran triunfo para la Alianza, pues Coalición creía triunfar en estas comunas por 700 votos y apenas gana por 300. — El Corresponsal''.

ATROPELLO DE LA POLICIA EN LA PERSONA DE DON JORGE GONZALEZ BASTIAS

Nirivilo, 3 de Marzo.—"La Nación".—Santiago.

"El ex-Alcalde de ésta, don Jorge González Bastías, ha sido preso por la policía, con la mayor violencia y sin exhibir orden judicial.—El Corresponsal".

LOS COALICIONISTAS CORTAN LAS LINEAS TELEGRAFICAS EN MAULE

Cauquenes 3. — "Nación". — Santiago.

Departamento Cauquenes triunfamos.

Chanco e Itata sin comunicación con ésta, pues coalicionistas cortaron líneas telegráficas bajo intervención descarada.— Manuel Madrid.

Nuble

PROBABLE RETIRO DEL SEÑOR RIVERA

Chillán, 3.—"Nación".—Santiago.—La situación de la lucha hasta este momento continúa inmejorable. Se empieza a correr el rumor que don Juan de Dios Rivera se ha retirado de la lucha.

El triunfo para la Alianza está absolutamente asegurado.—El Corresponsal

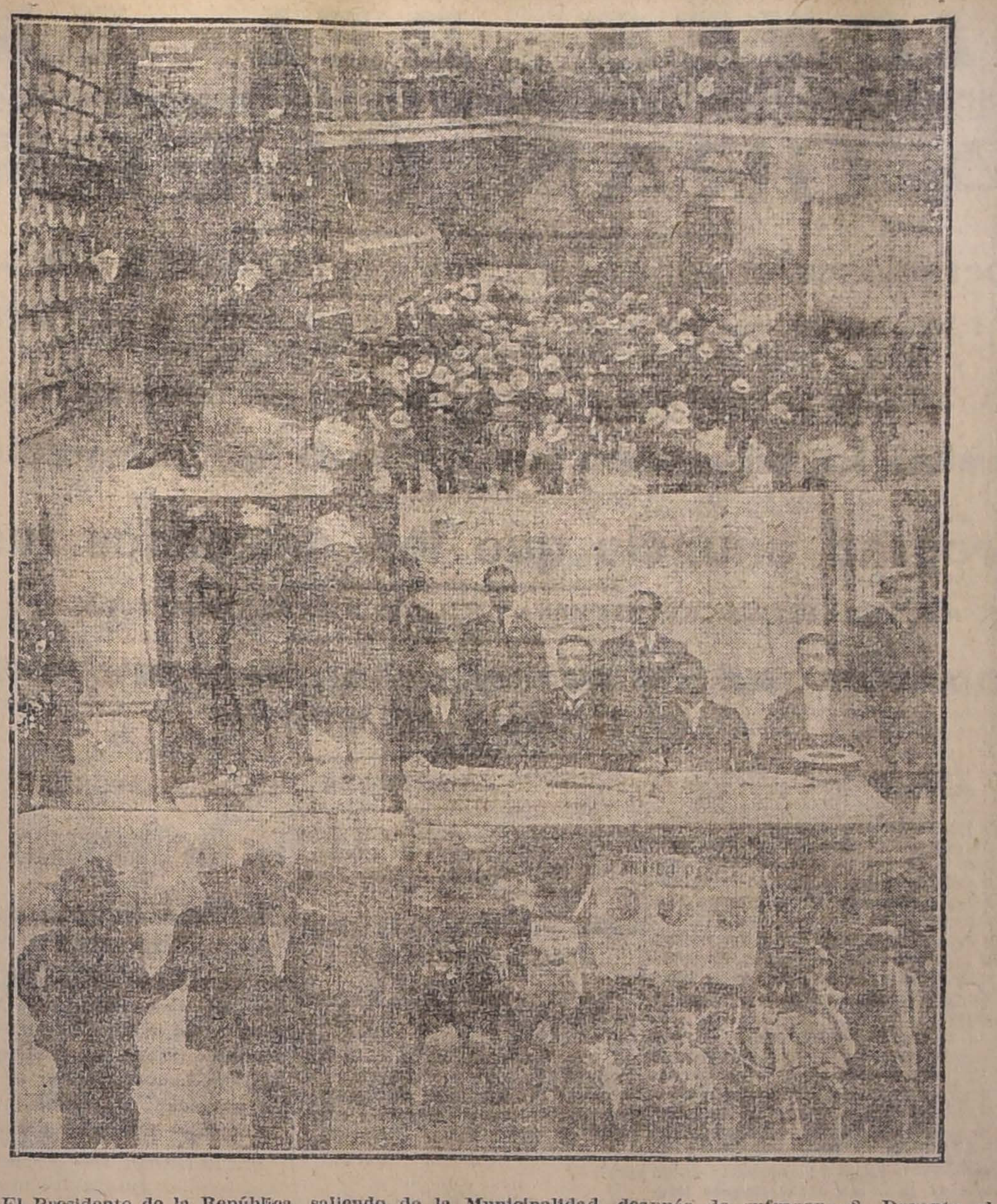

1. El Presidente de la República, saliendo de la Municipalidad, después de sufragar.—2. Durante el funcionamiento de las mesas en la Municipalidad.— 3. Un cohechador.—4. Vocales de una mesa.— 5. Cohechador y cohechado, a la Comisaría.—6. Manifestación aliancista.

SE CONFIRMA EL RETIRO DE LA CANDIDATURA RIVERA

El candidato conservador por San Carlos se retira

Chillán, 3.—"Nación".—Santiago.—Se confirma en forma clara y definitiva el retiro del candidato señor Rivera. La Alianza está triunfando en toda la provincia.

En San Carlos se ha retirado el candidato conservador dejando sin lucha al candidato nacionalista señor Larraín y al candidato radical señor Gustavo Silva Campos.—El Corresponsal.

EL GRAN TRIUNFO DE ÑUBLE

Chillán, 3 de Marzo.— "La Nación".— Santiago.—Alianza triunfa en toda la provincia. Ñuble envía al Parlamento su senador y seis diputados aliancistas. Lucha en Bulnes ha resultado un enorme triunfo para la Alianza.— El Corresponsal.

LOS CANDIDATOS NACIONALISTA Y RADICAL SIN COMPETIDOR EN SAN CARLOS

San Carlos, 3.—"Nación".—Santiago.—Silva Campos y Larraín sin competidores. Silva a diez cuerpos adelante.—El Corresponsal.

UN LIBERAL TIENE LA PRIMERA MAYORIA EN BULNES

Chillán, 3.—"Nación".—Santiago.—En Bulnes los liberales han obtenido la primera mayoría. Por la segunda, luchan un conservador y un radical.—El Corresponsal.

TRIUNFO APLASTANTE DE LA ALIANZA EN ÑUBLE

El senador y sus seis diputados

Colhueco, 3 de Marzo.—"La Nación".—Santiago.

En Ñuble la Alianza ha obtenido un triunfo colosal.

Ha salido el senador y sus seis diputados.

Antes de medio día todos los coalicionistas se habían retirado. —Alejandro Rengifo.

Concepción

RESULTADOS GENERALES EN CONCEPCION

''Concepción, 3 de Marzo. —''La Nación''. — Santiago. — El resultado general de la elección es el siguiente: senadores, Concha y Zañartu; diputados, en Concepción, Serrano y Acuña; Talcahuano, y Coelemu: Torreblanca, Bañados.

Las cifras exactas de votos no se conocen.

El récord lo ha batido Lota, que dió 2,629 votos a Zañartu y 11 a Concha. — El Corresponsal''.

Bio-Bio

TRIUNFO COMPLETO DE LA ALIANZA EN LOS TRES DEPARTAMENTOS DE BIO-BIO

Los Angeles, 3 de Marzo.—"La Nación".—Santiago.

Triunfo completo por gran mayoría en los tres departamentos. —Fernando Freire.

RESULTADO EN EL DEPARTAMENTO DE NACIMIENTO

''Nacimiento, 3 de Marzo. —''La Nación''. — Santiago. —El resultado en el departamento es el siguiente: Freire, 741 votos. Montenegro, 735. — Saludos. — Manuel Rivas Vicuña''.

LA LUCHA EN BIO - BIO

La Alianza lleva gran ventaja

Los Angeles, 3 de Marzo de 1918 —"La Nación". — Santiago.

En Los Angeles: Freire, 1,198. Montenegro, 800. Falta una mesa.

Santa Bárbara. — Freire, 489; Montenegro, 262.

Quilleco. — Freire, 592; Montenegro 489.

Santa Fe. — Freire 237; Montenegro 137.

Antuco. — Freire 60; Montenegro 200.

Quilleco. — Freire 304; Montenegro 165.

Nacimiento. — Freire 344; Montenegro 267. Faltan dos mesas.

Negrete. — Freire 190; Montenegro 206.

Total: Freire 3,414; Montenegro 2,427.

Mulchén triunfa la Alianza. Las dos diputaciones están aseguradas. —El corresponsal.

DON FERNANDO FREIRE TRIUNFA POR MAS DE MIL DOSCIENTOS VOTOS EN BIO-BIO

''Los Angeles, 3 de Marzo. — ''La Nación''. — Triunfa Freire por más de 1,200 votos en la provincia.

Enorme entusiasmo por este triunfo como por el de los dos candidatos a diputados.

Elecciones con todo orden y corrección. — El Corresponsal''.

Arauco

EL GRAN TRIUNFO DEL SEÑOR BARRIOS CONFIRMADO

Arauco, 3 de Marzo de 1918.— "La Nación".— Santiago.—Triunfa Barrios por más de mil votos.— Samuel Claro.

EL CANDIDATO A SENADOR DE LA ALIANZA TRIUNFA POR MAS DE 1,000 VOTOS

Cañete, 3 de Marzo.— "La Nación".— Santiago.

Triunfo por más de mil votos en toda la provincia.— **Barrios**.

Malleco

OTRAS CIFRAS DE MALLECO

Angol, 3 de Marzo de 1918.— "La Nación". — Santiago.

Resultado agrupación Angol y Traiguén: senador Bulnes, 3,411; Aguiar, 208. Diputados: Smitsman 4,146; Alemparte, 2,709; Merino, 776.

Agrupación de Collipulli y Mariluán: triunfaron Lavanderos, liberal, y Urrutia, radical. Senador Bulnes sin lucha. — El corresponsal.

LA DERROTA DE DON CORNELIO SAAVEDRA ES FORMIDABLE

Curacautín, 3 de Marzo de 1918. —Cornelio Saavedra derrotado lejos. — Hermójenes Lavanderos.

EL RESULTADO DE ANGOL

Angol, 3 de Marzo. —"La Nación".— Santiago.

En la comuna de Angol el resultado es el siguiente: senador Bulnes, 604; diputados: Smitsman 540 ,Alemparte 699.— **El corresponsal**.

RESULTADOS DE COLLIPULLI

Collipulli, 3 de Marzo.— "La Nación".— Santiago.

Resultado de ésta: Urrutia, 801 votos; Lavanderos, 755 y Saavedra, 471.—**El corresponsal**.

LAS ELECCIONES EN MALLECO

Asalto a un presidente de mesa aliancista. — Queda bastante herido

''Los Sauces, 3 de Marzo.— ''La Nación''. — Resultado general en la provincia: senador, don Gonzalo Bulnes. Diputados: Angol y Traiguén, Augusto Smitmans y Arturo Alemparte. Collipulli y Mariluán, Urrutia Zañartu y Eduardo Lavanderos. En resumen, dos diputados liberales, un nacional y un radical.

Elección desarrollábase tranquila pero en Perquenco una turba de gente ebria, compuesta de elementos de Enrique Perry, capitaneada por Luis Rauch, asaltó al señor Pedro Rodríguez, presidente de mesa, a la salida del correo, después de depositar las actas. El señor Rodríguez ha quedado bastante herido.

En la confusión fué herido mortalmente uno de los asaltantes por sus propios compañeros.

Reina gran indignación, ya que el asalto efectuóse después de terminada la elección. Créese que los asaltantes esperaban al señor Rodríguez con intenciones de ultimarlo. — El Corresponsal''.

Valdivia

TRIUNFAN 3 ALIANCISTAS Y 1 COALICIONISTA EN VALDIVIA

Valdivia, 3 de Marzo.— "La Nación".— Santiago.

El resultado oficial en la provincia es el siguiente: Ramírez 7,537 votos, Yávar 6,595, Cárdenas 6,534, Urrutia Ibáñez 6,500.— **El corresponsal**.

LOS EMPLEADOS DE LOS FERROCARRILES CONVERTIDOS EN AGENTES DE LA COALICION

Valdivia, 3 de Marzo.—"La Nación".—Santiago.

A pesar de las terminantes circulares del Ministerio de Ferrocarriles y de la Administración de la 4.a zona, que ordenaban observar a los empleados de su dependencia la mas estricta prescindencia electoral, el cajero de la 4.a zona, Marco Antonio Ugarte, está sirviendo de cajero al candidato conservador, señor Urzúa.

Además, secundado audazmente por el oficial de la contaduría, Guillermo 2.o Hoffman Espinoza y por algunos empleados más que intervienen públicamente a favor de la Coalición, ha obligado a varios de sus subalternos a que voten por el candidato de su elección.

El conductor del tren directo de Puerto Montt a Valparaíso, Horacio Gómez Ilabaca, de triste memoria por su intervención en las anteriores campañas políticas, ha venido especialmente de Valparaíso a trabajar por el señor Urzúa y a cometer toda clase de atropellos.

Los elementos aliancistas han denunciado al Administrador de la zona las fechorías de este grupo de audaces interventores. El Administrador, señor Daniel Risopatrón, de filiación conservadora, ha obrado en forma enérgica en contra de dichos empleados.

Estimo que la actitud de este funcionario es digna de aplausos. —El Corresponsal.

Llanquihue

ENORME MAYORIA RADICAL EN OSORNO

Osorno, 3 de Marzo — "La Nación". — Santiago.

Triunfé con la primera mayoría, 2,274 votos; me siguen Riesco, con 1,815, y Silva, 863. Espero triunfo de la Alianza en toda la República. Saludos. — Luis Orrego Luco.

RESULTADO DEL DEPARTAMENTO DE LLANQUIHUE

Puerto Montt. 3 de Marzo. — "La Nación". — Santiago.

El resultado en el departamento de Llanquihue es el siguiente: Ariztía, 1,804 votos; De Castro, 2,829; y Boza, 788. — El corresponsal.

LA ALIANZA OBTIENE ENORME MAYORIA EN OSORNO

Osorno, 3 de Marzo.—"La Nación".— Santiago.— Resultado de la elección en ésta: Orrego Luco, 2,264 votos; Riesco, 1,815; Silva, demócrata independiente, 887.— El Corresponsal.

SALUDAN A LA BANDERA

Puerto Montt, 3.—"Nación".— Santiago.—Los liberales de Puerto Montt saludan a la bandera votando por don Ernesto Barros Jarpa, que retiró su candidatura.— El Corresponsal.

Avise Ud. en

LA NACION

EL RESULTADO DE CARELMAPU

Puerto Montt, 3 de Marzo de 1918.— "La Nación".— Santiago. —Carelmapu: Ariztía, 1,781. Castro, 876; Boza, 2,636.—El Corresponsal.

Chiloè

EXPULSION DE APODERADOS ALIANCISTAS

Quenchi, 3.—"Nación".—Santiago.—El presidente de la 7.a subdelegación ha rechazado los apoderados de don Emilio Bello Codesido y Fernando Trautmann, pretendiendo expulsarlos con fuerza armada. En todas las mesas los coalicionistas están cometiendo abusos incalificables.—El Corresponsal.

EL MINISTRO QUEZADA ANULA TODAS LAS ACTUACIONES DEL JUEZ INTERVENTOR

Ancud, 3.—"Nación".—Santiago.—Don Emilio Bello Codesido nos comunica desde Ancud que el Ministro en visita en el juzgado de Castro, señor don Franklin Quezada Acharán, ha anulado todas las ilegalidades del juez y de la Junta de Contribuyentes, incorporando a todos los vocales aliancistas inhabilitados por los procedimientos arbitrarios de un juez prevaricador, convertido en simple instrumento de la Coalición.

La justicia ha triunfado al fin, restableciendo la verdad y los derechos de la Alianza.

LA COALICION COMETE NUEVOS FRAUDES Y ATROPELLOS EN ANCUD

El señor Trautman tiene la primera mayoría

Ancud, 3 de Marzo.— Resultado esta comuna: Bello, 214; Ochagavía, 233; Trautmann, 424; Pereira, 236 y Urzúa 238.

De Quenchi comunícanme atropellos coalicionistas, impidiendo votar a los aliancistas y reduciendo a prisión a los vocales adjuntos de la Alianza.

Del departamento de Quinchao comunícanme que se preparan fraudes en las comunas de Cunaco y Quemac ,sin los cuales el triunfo de la Alianza será abrumador.

Lo que no pudo el dinero arrojado a manos llenas lo realiza ahora el fraude para arrebatarme el legítimo triunfo.—**Trautmann.**

HERMOSO TRIUNFO DE LA ALIANZA EN ANCUD

Ancud, 3 de Marzo. — "La Nación". — Santiago.

A pesar del gran derroche de dinero de la Coalición, ésta ha sufrido un completo fracaso en Ancud. El resultado obtenido es: Bello, 214, Ochagavía 230. Diputados: candidato radical Trautmann 420 votos, contra 235 de Pereira y Urzúa juntos.

Comunican de Quemchi que los vocales adjuntos y apoderados aliancistas fueron expulsados de las mesas y apresados. De Achao se sabe de grandes atropellos pero faltan detalles. — El corresponsal.

Mañana MARTES

ULTIMA LIQUIDACIÓN DE

RETAZOS

Al alcance de todos se saldan los **ULTIMOS SALDOS DE RETAZOS** de géneros para polleras, trajes y blusas, en gustos y colores de rigurosa moda, entre los cuales hay en el Departamento de Tejidos:

Gabardinas, Cheviots, Velos, Sargas, Gasas, etc.

EN SEDERIAS:

Muselinas, Foulares, Rasos, Satines, etc., lisos y de fantasía.

Hacemos notar que esta última liquidación la efectuamos con precios **nuevamente rebajados.**

Gath & Chaves

1624 4-c

INFORMACIONES DEL EXTRANJERO

SERVICIO DE NUESTROS CORRESPONSALES ESPECIALES, de The Central and South American Telegraph Co., via Colón, de la Agencia Havas y de la Agencia Americana

LA GRAN GUERRA

Las operaciones continúan activas a lo largo del frente occidental

LOS ALEMANES HAN RENOVADO SUS INCURSIONES HACIA LAS LINEAS FRANCO-BRITANICAS EN DIVERSOS PUNTOS. — LAS ARTILLERIAS CONTINUAN BATIENDOSE CON INTERMITENCIAS EN TODA LA LINEA.

NOTICIAS HOLANDESAS ANUNCIAN QUE HAN SIDO LLAMADOS TODOS LOS PERMISIONARIOS ALEMANES A SUS PUESTOS

En el frente oriental la situación no ha sufrido alteraciones considerables

Un despacho de Petrograd anuncia que los delegados rusos han firmado la paz

HABRIAN REALIZADO ESTE ACTO ANTE UNA INTIMACION ALEMANA Y SIN EXAMINAR LAS CLAUSULAS DEL TRATADO PROPUESTO POR EL ENEMIGO

Otras informaciones aseguran que los rusos prosiguen preparándose para resistir hasta el último extremo

EN LOS CIRCULOS DE LA EUROPA OCCIDENTAL SE ACENTUA LA CREENCIA DE QUE EL JAPON INTERVENDRA MILITARMENTE EN SIBERIA

En el frente occidental

COMUNICADO FRANCES

PARIS 3. (Oficial). — Se informa que el combate de artillerías que se anunció ayer en varios puntos del frente de Chemin-des-Dames, al Meusa, ha continuado durante toda la noche con marcada intensidad, acompañado de acciones muy vivas de infantería, en el curso de las cuales, nuestras tropas han conservado la ventaja.

Varias incursiones efectuadas por el enemigo contra nuestros pequeños puestos avanzados situados al sur-oriente de Juvincourt, han sido rechazadas.

La acción agresiva desarrollada por el enemigo se ha manifestado notablemente en la región situada al sur-oriente de Rheims, durante toda la tarde.

Los alemanes intentaron apoderarse de la saliente de Neufchatel, pero el fuego de la artillería y ametralladoras francesas, dirigido con gran precisión, desbarató el ataque alemán, únicamente algunos pequeños destacamentos enemigos lograron penetrar en las posiciones avanzadas, pero fueron prontamente rechazados por nuestros contra-ataques.

Al mismo tiempo, a las 5.40 algunos destacamentos enemigos intentaron aproximarse a nuestras líneas de la Pompelle, pero debido al fuego de nuestros cañones se vieron precisados a retirarse precipitadamente a sus trincheras.

Después del primer rechazo, el enemigo emprendió un nuevo y violento ataque en la misma región; a pesar de todos sus repetidos esfuerzos no logró alcanzar el fuerte de la Pompelle.

Algunos pocos soldados enemigos consiguieron únicamente poner pie al norte de una pequeña obra defensiva del mismo fuerte. También llevaron un ataque contra nuestras posiciones, un poco más al oriente y al sur de La Bretonniere; pero fueron rechazados.

En la Champagne el enemigo atacó en dos puntos pero sin lograr resultado alguno.

Cerca de Carnillet el enemigo llevó a cabo un pequeño ataque contra nuestras trincheras pero se encontró con que éstas habían sido evacuadas con anticipación; un enérgico contra-ataque de nuestras tropas los hizo después abandonarlas.

Al oriente de Tetón un ataque alemán fué rechazado.

Al sur-este de Butte-du-Mesnil hubo violento bombardeo durante toda la noche. Durante estas acciones el enemigo sufrió fuertes pérdidas y le tomamos algunos prisioneros.

A la izquierda del Meusa, el fuego local de las artillerías tomó caracteres de vivacidad, especialmente en el sector de Hauvert.

En la derecha del Meuse, en la región de Vaux-les-Palamiex, nuestras patrullas volvieron con algunos prisioneros enemigos.

Dos incursiones intentadas por las tropas alemanas en la Lornea y en los Vosgos fueron rechazadas.

ATAQUE DE LOS ALEMANES A LA LINEA PORTUGUESA

PARIS 3. — Noticias llegadas del frente dicen que el enemigo ha efectuado sólo operaciones secundarias cuya generalización simultánea ha provocado una situación interesante.

El enemigo se esfuerza en distraer la atención de los aliados con sus fuegos de artillería.

El sector portugués fué atacado en la mañana con una energía considerable y como el terreno es muy pantanoso y no se presta a la defensa, debido a la imposibilidad de cavar la tierra, los portugueses fueron incapaces de resistir al violento bombardeo alemán.

Como es imposible tener reservas en la línea portuguesa, ya que ésta se encontraría dominada por el enemigo, y como a esa línea conducen numerosos caminos que permiten llevar rápidamente reservas, una vez repuestos los portugueses de la sorpresa, contra-atacaron enérgicamente y recuperaron la posición perdida.

COMUNICADO BRITANICO

LONDRES 3 (Oficial). — Efectuamos con bastante éxito en la noche pasada un raid sobre las trincheras enemigas del sudeste de Armentieres.

El enemigo intentó un ataque sobre nuestras trincheras cercanas a Pontret, pero encontró la resistencia de nuestras patrullas y sufrió pérdidas considerables.

En el curso de estos encuentros, hicimos algunos prisioneros.

La artillería enemiga desarrolló ayer alguna actividad al oeste de Lens.

INFORMACIONES DEL FRENTE FRANCES SOBRE LAS ULTIMAS OPERACIONES

PARIS, 3.—Los últimos ataques del enemigo le han permitido comprobar que la batalla futura será sumamente dura para ellos y les podrá reservar algunas sorpresas.

En todas partes los franceses han demostrado una extrema vigilancia y han aniquilado, así, las tentativas del enemigo. La evacuación de nuestras posiciones avanzadas en Champagne y que momentáneamente fueron abordadas por las fuerzas enemigas, se debió a una orden del Comando para evitar pérdidas.

El resultado final ha sido repeler a los alemanes, demostrando la eficacia de nuestras precauciones. Hicimos numerosos prisioneros. Muchos soldados enemigos resultaron heridos.

Los grandes golpes de mano efectuados por los franceses con el objeto de reconocer las líneas enemigas en Champagne y Lorena, obtuvieron un éxito muy completo especialmente en la región de Moncel y en Richecourt donde hicimos cerca de seiscientos prisioneros.

La cifra de los prisioneros hechos por los alemanes en conjunto en todos los sectores de ataque no alcanza al número anterior.

COMUNICADO FRANCES

PARIS, 3.— (Oficial). Fracasaron bajo nuestros fuegos dos tentativas de golpes de mano enemigos al norte de Chemin des Dames y en el bosque de Melancourt.

Se han desarrollado bombardeos bastante vivos frente al bosque de Lechaune y en la ladera noroeste de Raillon.

Nuestros tiros de artillería impidieron un ataque en preparación del enemigo.

LOS ATAQUES ALEMANES

Combates en el frente portugués

LONDRES 3. — La Agencia Reuter ha recibido la siguiente información del Cuartel General Británico, en que se describe las incursiones y los ataques efectuados por los alemanes en diversos puntos del frente durante la noche del Viernes.

Los ataques emprendidos por el enemigo, fueron todos rechazados con buenos resultados. Los alemanes sufrieron pérdidas de consideración. Según los informes recibidos, el ataque más intenso de las tropas teutónicas fué dirigido contra la sección del frente que tiene a su cargo el ejército portugués, la extensión que abarcó este ataque fué de unas 3,000 yardas y se efectuó entre La Basee y Mauquisart.

Se cuenta que el enemigo en su tentativa empleó todo un batallón y un verdadero huracán de artillería se desencadenó sobre las posiciones de los aliados, durante una media hora, antes de que la infantería alemana emprendiera su avance.

Los alemanes se lanzaron contra la parte de las trincheras que formaban la primera línea, y se efectuaron varios combates cuerpo a cuerpo.

Un fogoso contra-ataque llevado a cabo por las tropas portuguesas de reserva, sorprendió a los alemanes que se encontraban aún combatiendo cuerpo a cuerpo y los arrojó más allá de los parapetos, dejando todo el terreno cubierto de cadáveres, mientras que otros caían aún en la huida a sus propias trincheras.

Los portugueses tomaron tres prisioneros y gran número de fusiles durante su obstinada defensa''.

COMUNICADO BRITANICO

PARIS, 3.— (Oficial). Se han desarrollado diversas acciones de artillería en diversos sectores de la orilla derecha del Meuse y en el Voewre.

El la Alta Alsacia la artillería enemiga fué enérgicamente contrabatida por la nuestra.

El enemigo bombardeó con cierta violencia nuestras líneas al norte del Canal del Rhone al Rhin.

BOMBARDEO DE REIMS

PARIS, 3.— Los alemanes en el día de ayer lanzaron 340 obuses sobre Reims.

LLAMADO A LOS PERMISIONARIOS ALEMANES

LA HAYA, 3.—Informaciones recibidas de la frontera hacen saber que todos los oficiales y soldados alemanes que se encontraban haciendo uso de licencia en Alemania han recibido orden de regresar inmediatamente a reunirse con sus respectivas unidades.

Al mismo tiempo se anuncia que el servicio de pasajeros ordinario entre Berlín y Colonia ha sido considerablemente reducido.

En el frente Oriental

Ejecuciones en masa llevadas a cabo por los alemanes en Wolmar

Información británica

LONDRES, 3.—La Agencia de Informaciones Semi-oficial de Petrograd informa que el gobierno maximalista ha publicado una proclama en que narra algunos hechos cometidos por los alemanes. Se asegura en ese documento que el 20 de Febrero, cuando las tropas germánicas entraron a Wolmar, doscientas personas fueron arrestadas y sin que se iniciara investigación alguna se las colgó en la plaza del mercado.

La proclama agrega que los alemanes ahorcaron a las mencionadas personas por denuncios hechos por los burgueses, quienes aseguraban que la misma suerte de los que fueron ejecutados en la plaza del Mercado se les aguardaría a 500 personas más.

También se asegura que los alemanes han manifestado que todo soldado perteneciente a la Guardia Roja maximalista será ahorcado o fusilado.

La situación en Rusia

LA PROBABLE INTERVENCION JAPONESA EN LA MANCHURIA RUSA

Los objetivos que perseguirían las fuerzas japonesas

LONDRES, 3.—En ''The Daily Chronicle'' se publica un artículo de un diplomático que se crea sea un japonés, donde se estudian los objetivos que perseguiría el Japón al intervenir en la Siberia.

En ese artículo se hacen las siguientes declaraciones:

''La Manchuria será la base de las futura operaciones de las tropas japonesas.

''Para proteger a Vladivostock será suficiente la flota japonesa.

''Un ejército será despachado probablemente con el objeto de que vigile el ferrocarril transibiriano hasta un punto que podría ser Irkutsk, que pasaría así a convertirse en un objetivo local.

Las tropas maximalistas en Finlandia

Ocupan un punto cercano a Helsingfors

LONDRES, 3.—Un despacho de la agencia oficial rusa de informaciones, dice que Toherklet, situado a 25 millas de distancia de Helsingfors, se entregó a las fuerzas maximalistas. 600 soldados de la Guardia Blanca de Finlandia fueron hechos prisioneros.

Los Guardias Rojos derrotaron a los Blancos en Kerkala en la línea de Karis a Helsingfors. En este punto 450 soldados de la Guardia Blanca se rindieron.

Llegada del Embajador de los Estados Unidos en Rusia a Vologda

WASHINGTON, 3.—Un despacho recibido de Mr. Francis, Embajador de los Estados Unidos en Rusia anuncia que ha llegado en salvo a Vologda el 28 de Febrero. Agrega en su despacho el Embajador de los Estados Unidos que los alemanes continúan su avance sobre Petrograd y que pronto los invasores ocuparán la ciudad.

EL EMBAJADOR DE FRANCIA Y DEMAS MISIONES ALIADAS EN PETROGRAD ABANDONAN LA CIUDAD

PARIS, 3. — El Embajador de Francia, M. Noulens y todo el Estado Mayor de la Embajada y las demás misiones aliadas abandonaron a Petrograd.

La intervención del Japón en Siberia

Circunstancias que aconsejan una pronta determinación en ese sentido. —Lo que dice ''The Daily Chronicle''

LONDRES, 3.—''The Daily Chronible'', diario que es tenido como el órgano de Lloyd George, manifiesta se va prolongando mucho por parte de los países aliados el tomar un acuerdo respecto a la intervención del Japón en la Siberia.

''Esta intervención, agrega el diario mencionado, vendrá a hacerse efectiva una vez que los alemanes se encuentra en posesión de Moscow y de Petrograd.

''Por este motivo, agrega, se debe provocar la intervención del ejército japonés cuanto antes. El Japón debe actuar como mandatario de todos los aliados. Por otra parte, el Estado Mayor General de su ejército es uno de los mejores organizados de todo el mundo''.

El Zar Nicolas no ha traicionado en ninguna forma la causa de los aliados

Carta autógrafa de Nicolás al Presidente Poicaré dirigida en Abril de 1916

PARIS, 3.— Un informe del Gobierno francés confirma las declaraciones del discurso pronunciado ayer por Mr. Buchanan, ex-Embajador británico en Petrograd.

Ese informe declara que el Zar Nicolás no ha traicionado en ninguna forma a la causa de los aliados, pues en una carta autógrafa dirigida por Nicolás al Presidente Poincaré y que fué entregada a Mr. Viviani en Abril de 1916, el Zar recordaba su última entrevista con Poincaré, diciendo: "Pensábamos asegurar el desarrollo pacífico de nuestros países cuando el enemigo tramaba un atentado contra la paz, esperando conquistar la hegemonía del mundo".

El Zar, en la carta mencionada, atribuye gran importancia a la colaboración íntima de ambos gobiernos firmementes decididos a deponer sus armas de común acuerdo después de la victoria.

Pedía en seguida el Zar Nicolás la esperada coordinación de los aliados para hacer la acción más eficaz y añadía que a medida que las posibilidades materiales lo permitieran, Rusia no retrocedería ante ningún sacrificio para el triunfo de la causa de los aliados.

Terminaba el Zar haciendo votos por la próxima brillante victoria y asegurando su admiración por Francia y su espléndido ejército que había resistido tan heroicamente en Verdún.

LOS EMBAJADORES ALIADOS EN VOLODGA

VOLODGA, 3. — El Embajador norteamericano, Mr. Francis, informa que los Embajadores de Francia y de Gran Bretaña abandonaron Petrograd.

Mr. Francis se propone permanecer en Volodga un tiempo considerable.

La guerra en Asia y Africa

DECLARACION DEL CONSUL BRITANICO EN EL JAPON SOBRE LAS COLONIAS ALEMANAS DEL PACIFICO

LONDRES, 3.—Mr. Sidney, cónsul general británico en el Japón, ha declarado en una conferencia que tanto Japón como Australia y Nueva Zelandia, desean que las colonias alemanas del Pacífico no vuelvan a poder de Alemania. Agregó el conferencista que la paz, en el caso que tales colonias fueran devueltas, no podría ser considerada como estable.

Las discusiones sobre paz

Se firma la paz ruso-alemana

Los alemanes se niegan a suspender las operaciones en Rusia mientras no se firme la paz.— Los delegados rusos a las Conferencias de Brest-Litovsk deciden firmarla sin examinar las cláusulas del tratado.— Información rusa.

PETROGRAD, 3.— El jefe de la delegación rusa a las negociaciones de paz de Brest-Litovsk, ha radiotelegrafiado al Gobierno maximalista que los alemanes se han negado a hacer cesar las operaciones militares hasta que no se firme la paz. Teniendo en vista esta actitud, los delegados rusos resolvieron firmar el tratado sin examinar las cláusulas que contenía.

Rumores sobre el fracaso de las negociaciones de paz con Rumania

El Czar Fernando de Rumania no habría contestado a las proposiciones de los Imperios Centrales en forma satisfactoria.

AMSTERDAM, 3.—De Berlín se ha recibido la siguiente información:

''Die Vossische Zeitung'' informa que las negociaciones de paz con Rumania, que se venían efectuando en Bucarest, han fracasado.

''Se cree que el Czar Fernando ha respondido a los Imperios Centrales en forma poco satisfactoria.

''Otros diarios alemanes dicen que las negociaciones se encuentran interrumpidas por que von Kühlmann y el conde Czernin han concurrido a las nuevas conferencias de paz con Rusia en Brest-Litovsk.

''Una declaración publicada en Berlín desmiente la noticia de que estos diplomáticos hayan abandonado la capital de Rumania.

El movimiento anti pacifista en Rusia

La organización del nuevo ejército revolucionario

NUEVA YORK 3. — "The Evening World" ha recibido de Petrograd la siguiente información:

"Todos los hombres de Petrograd sienten con igual intensidad los deseos de luchar y resistir hasta el final, la invasión germánica.

Varios miembros del Comité de Defensa de la ciudad han declarado que no tienen gran confianza en que la paz se llegue a firmar, pues ha levantado muchas protestas y continuamente se envían destacamentos de tropas al frente y el nuevo ejército revolucionario día por día adquiere mayor importancia. En todo caso, se estima en Petrograd que si los alemanes no ocupan la ciudad, por lo menos cortarán sus comunicaciones con Moscow y con todo el sur de Rusia; pero a pesar de todo esto, es difícil que se produzca la paz, pues son muchos los rusos que desean seguir combatiendo por la causa de la revolución.

Ha causado sorpresa entre muchas personas el ver el Smolny Institute repleto de jóvenes oficiales, que podrían ser considerados anti - revolucionarios, ofreciendo sus servicios al Ejército Rojo.

El reclutamiento del nuevo ejército se hace en todo orden y se despliega gran actividad.

En el Soviet se hace ahora una gran oposición a la celebración de la paz con Alemania; se sesiona día y noche. Esto trae el recuerdo de los días de la revolución de 1917, cuando los comités de los soldados - obreros, se encontraban afanados por establecer la libertad.

En Moscow la opinión se ha pronunciado también contra la paz, Trotzky y Lenine, que trabajan en perfecto acuerdo, envían tropas al frente con el objeto de detener y rechazar el avance alemán a cualquier costo.

LA DISCUSION DE LOS TERMINOS DE PAZ DE RUSIA CON ALEMANIA ES ENTERAMENTE INUTIL

Información enviada por la delegación rusa en Brest Litovsk

PETROGRAD 3. — Un mensaje enviado por la delegación rusa en Brest Litovsk, y dirigido a Lenine y Trotzky, anticipa que toda discusión respecto a los términos del tratado de paz con Alemania es enteramente inútil.

La guerra austro-italiana

La propaganda austriaca entre las tropas italiana

El empleo, por parte de los alemanes, del sistema usado en Rusia

NUEVA YORK 3. — "The Evening World" informa que en Washington se ha recibido la siguiente información oficial:

"Un cable de Roma dice que los austriacos, no encontrándose capaces de penetrar por fuerza en las líneas del Bajo Piave, buscan la forma de cómo minar la moral de los soldados italianos, haciendo uso de los mismos sistemas de propaganda que tan buen resultado les dieron en Rusia. Los soldados de Istria y de la Dalmacia, que se encuentran en los regimientos húngaros, han recibido instrucciones especiales para invitar a los italianos a fraternizar, a que suspendan las hostilidades y a que se rindan, asegurándoles que éste es el mejor medio para obtener la paz.

"Mientras que este sistema de propaganda se inicia en las trincheras, los aviadores alemanes llevan la destrucción y la muerte a ciudades indefensas como Venecia, Padua y Mestre; pero los italianos conocen el viejo juego y no solamente se encuentran listos para resistir, sino que aún para sobrepasar a sus enemigos".

DETALLES SOBRE EL ULTIMO BOMBARDEO SERIO DE VENECIA

ROMA, 3.—Han llegado los siguientes detalles sobre el último ataque aéreo de Venecia:

Varios proyectiles cayeron sobre los canales, levantando enormes columnas de agua y remeciendo las casas. Una bomba cayó en el Gran Canal arruinando la cervecería tan famosa situada en él.

Otras bombas cayeron en un asilo para criaturas pobres sostenido por hermanas de caridad. Varios hospitales también fueron daños como asimismo el Albergue Britannia, el Gran Hotel, las iglesias de Santa Andrea, San Juan, San Crisóstomo, San Pablo y San Simón.

Una bomba incendió el techo de la Abadía de la Misericordia pero el fuego fué rápidamente apagado.

COMUNICADO BRITANICO

LONDRES, 3.— (Oficial). En el curso de la noche pasada hicimos algunos prisioneros en una escaramuza al este del bosque Polygone.

No hay nada que mencionar para hoy.

COMUNICADO ITALIANO

ROMA, 3.—(Oficial). En el valle de Frenzala un ataque del enemigo fracasó completamente.

En el resto del frente hay acciones recíprocas de las artillerías.

La América Latina ante la guerra

RECEPCION DE LA MISION DE MEDICOS URUGUAYOS EN LA SOCIEDAD MEDICA DE PARIS

PARIS 3. — Ayer se verificó la solemne recepción de la misión uruguaya de médicos amigos de los aliados en la Sociedad Médica de París.

La ceremonia constituyó una imponente manifestación de fraternidad científica latina.

Asistieron el señor Ministro de Instrucción, M. Louis Lefevre, que presidió, y el Ministro Plenipotenciario del Uruguay.

Dieron la bienvenida a la misión uruguaya, los profesores Detulle, Gallois y Helme, quienes subrayaron el significado de la reunión, diciendo que era el testimonio de la gratitud nacional francesa a los amigos que traen su generosa ayuda al conflicto sangriento donde juega su destino el mundo.

El profesor Laffers dijo que estaba orgulloso de representar al Gobierno en esa manifestación, que sellaba indisolublemente la unión del cuerpo médico de los países civilizados, afirmando la solidaridad científica latina.

Los doctores Fourier, a nombre del servicio de sanidad, y Douzi, en representación de la Comisión de Higiene de la Cámara, afirmaron que Francia debe una deuda de reconocimiento a la medicina de la América.

El doctor uruguayo Blanco Acevedo, agradeciendo la manifestación, dijo que ella no se refería tan sólo a las personas de los médicos uruguayos, sino que también alcanzaba a la patria uruguaya y a su administración. "La escuela médica de Francia, dijo, ha sabido alumbrar a todo el nuevo mundo, sin necesidad del prestigio del sable y por la sola radiación de su potencia".

El orador terminó diciendo:

"Francia defiende los bienes de la humanidad y gracias a ella el mundo entrará en una éra de paz y justicia".

El profesor Butte, presidente de la Sociedad Médica de París, agradeciendo las frases de un miembro de la misión uruguaya que recordó Lorena, saludó, en medio de ruidosos aplausos, la próxima liberación de Metz, su patria.

La actitud de la Argentina en la guerra

Consideraciones de "El Diario"

BUENOS AIRES 3. — "El Diario" dice en su edición de hoy que sabe que la política internacional del Ejecutivo se orienta cada vez más en favor de los aliados. "Irigoyen, agrega, por propia iniciativa, realizó el grandioso acto de la venta de la cosecha a las naciones aliadas, y esta obra no estará completa sino mediante una sucesión de actos de esta índole, que conjuzguen los intereses ideales y materiales de Argentina con los intereses e ideales de los aliados.

"Se cree que el Presidente Irigoyen ha llegado en este asunto internacional al punto de coincidencia a la oportunidad precisa para que la Argentina ocupe la posición que le corresponde con toda independencia de criterio y absoluta integridad de su decoro.

"Se trata de poner a disposición de los aliados todos los recursos disponibles que se encuentren en el país para el sostén de sus poblaciones y de su ejército, en condiciones idénticas y tal vez más fáciles que las operaciones realizadas para enajenar el excedente de la cosecha.

"El Presidente Irigoyen considera sin exigirlo pero esperándolo, que los aliados darán en cambio a la Argentina los elementos que poseen, sus industrias, sus finanzas para ayudarla en su progreso.

"Esta política tiene el mérito de la originalidad, y se colocaría la Argentina fuera de su neutralidad si la ruptura de relaciones o una declaración expresa no tardara en traducirse en actos por medio de negociaciones con los representantes de los gobiernos aliados, dándose así un marcado relieve a la personalidad de Irigoyen".

LLEGADA DE UN VAPOR BRASILEÑO DESDE GENOVA

RIO DE JANEIRO, 3.—Después de 48 días de viaje ha llegado a este puerto el vapor "Campeiro", perteneciente al Lloyd Brasileño, procedente de Génova.

El "Campeiro" salió de Génova formando parte de un convoy de buques mercantes, entre los que era el único de bandera bresileña.

Torpederos italianos escoltaron el convoy hasta Gibraltar.

(Agencia Americana).

FESTEJOS AL ALMIRANTE CAPERTOWN EN MONTEVIDEO

MONTEVIDEO, 3. — El almirante Capertown celebró hoy en las oficinas de "El Día" una cordial entrevista con el presidente doctor Battle y Ordóñez.

Los miembros del Consejo de Administración de Puertos darán hoy un almuerzo en honor del jefe de la escuadra norteamericana y de su oficialidad.

La fiesta se verificará en el Parque Hotel.

(Agencia Americana).

LA DESPEDIDA DE LA MISION MILITAR URUGUAYA

MONTEVIDEO, 3. — Hoy visitaron al Presidente Viera, en su domicilio particular, los miembros de la misión militar que partirán en breve al frente francés.

En el Parque Hotel se sirvió anoche un banquete de despedida, ofrecido en homenaje a la comisión nombrada.

Ofreció la fiesta el diputado don José Antuna, y agradeció el jefe del Estado Mayor, coronel Dufrechou.

(Agencia Americana).

COCHES
Para Guaguas
en diferentes estilos y tamaños. Ofrecemos para entrega inmediata
SECCION ESPECIAL
MORRISON & Co.
Ahumada 65, 67 y 77 - Casilla 212 - SANTIAGO

HENRY CLAY
El mejor cigarrillo habano

El gran REMEDIO UNIVERSAL

Nitro Ozona Lowe-Weissllog, el único comprobado por medio de la radiografía que cura la tuberculosis (tísis). Pruebas a la vista. Afamado desde 1887. Cura radicalmente: cáncer, gangrena, sífilis, enfermedades hígado, riñones, del estómago, pulmonía, bronquitis, faringitis, asma, hipertrofia, diabetes, albuminaria, reumatismo, hidropesía, obesidad, raquitismo, epilepsia, apoplegía, anemia, catarro intestinal, disentería, apendicitis, peritonitis, hemorranas, fístulas, furunculosis, heridas, úlceras, tumores, contusiones, quemaduras, picaduras, venenosas, enfermedades piel, sangre, enfermedades secretas. Prodigioso en aneurisma, en enfermedades del corazón, cerebro, vista, espina dorsal, etc. Viruela, peste negra, hemorrágica, peste bubónica, tifus, pestes y fiebres en general, son vencidas a las pocas horas con repetidos lavados intestinales y tomas. Igual tratamiento para demás enfermedades. Catecismo Nitro Ozona, consúltelo todo enfermo, sea cual fuere el mal encontrará el medio seguro de sanar radicalmente. Remítolo gratis quien lo pida

LUIS LOWE,
Casilla 832. — Claras 149. — Santiago. — Droguería Daube y Boticas principales.

La guerra germano-americana

Entrevista al general Pershing

El esfuerzo de los Estados Unidos en el frente de Europa. — "Lo efectúado hasta ahora es el minimum. — Mañana nuestro esfuerzo será mayor que hoy"

NUEVA YORK 3. — Entrevistado el general Pershing en París, por el corresponsal de "The New York Times", hizo las siguientes declaraciones:

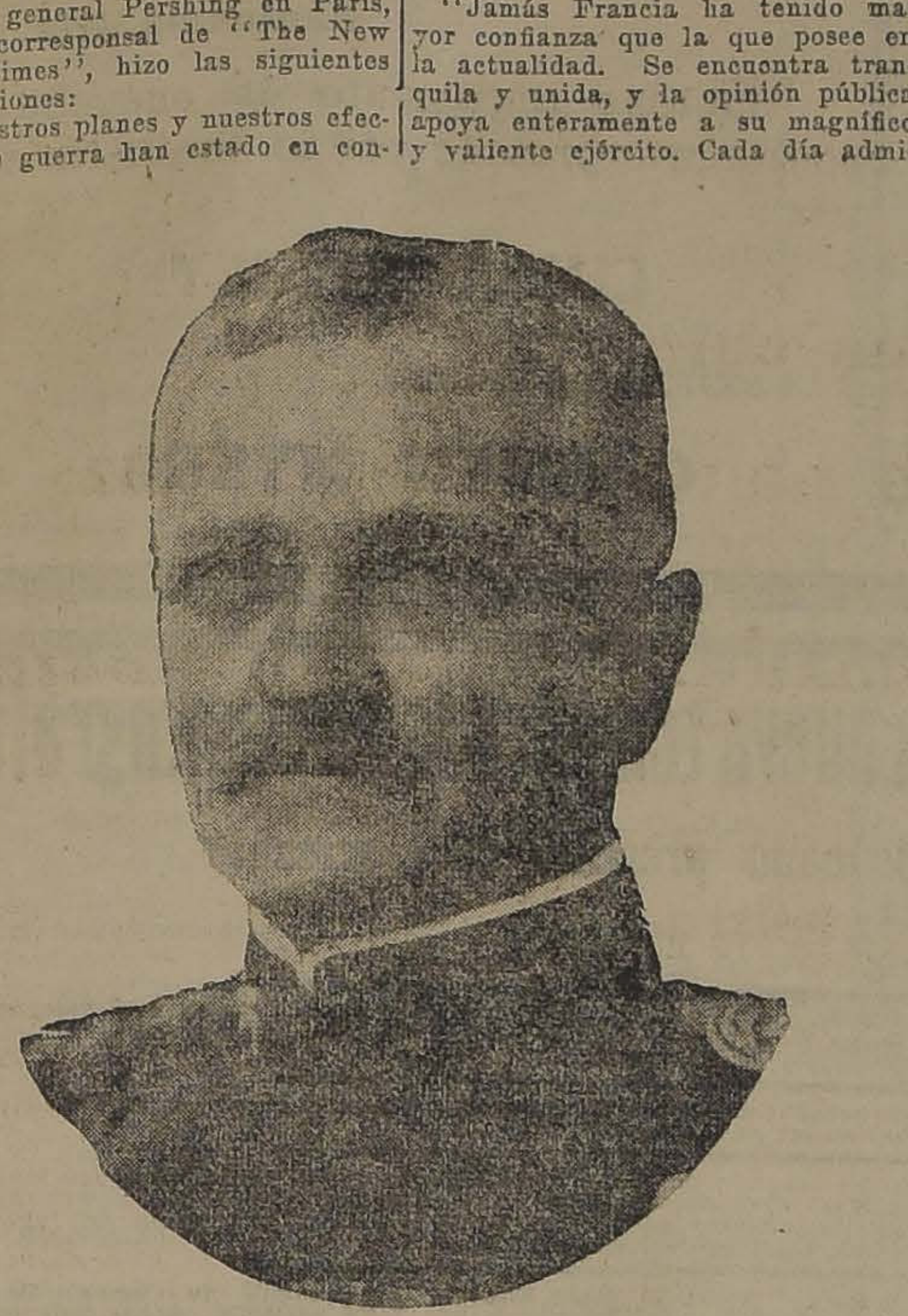

General Pershing

"Nuestros planes y nuestros efectivos de guerra han estado en continuo desenvolvimiento. A pesar de los fines que nos propusimos, parecían a veces sobrepasar a nuestra capacidad, el característico optimismo de los norte-americanos no hizo afrontar todas esas dificultades con felicidad y salvarlas. Las fuerzas norte-americanas han debido aprender en corto tiempo desde el A. B. C. del método de hacer la guerra.

Ahora ya nuestras tropas combaten, si bien es cierto, no aún en grandes cantidades, pero en diferentes sectores del frente de batalla. Ha sido, pues, la ayuda norteamericana para nuestros aliados un hecho concreto y verdadero, pero lo efectuado hasta ahora es el minimum. Mañana nuestro esfuerzo será mayor que hoy, y así sucederá también el próximo mes. Seguiremos adelante hasta que logremos tener, en el frente de batalla, de Europa, un ejército norte-americano que sea digno de los Estados Unidos".

Refiriéndose a las condiciones de la lucha en Francia, el general Pershing declaró:

"Jamás Francia ha tenido mayor confianza que la que posee en la actualidad. Se encuentra tranquila y unida, y la opinión pública apoya enteramente a su magnífico y valiente ejército. Cada día admiro más al "poilu", que se ha convertido a través de sus años de sacrificios y sufrimientos en el más deseable camarada para nuestros soldados.

Yo hago mío lo que el gran Foch dijo:

"Podemos aguardar sin ansiedad alguna toda tentativa que efectúe Alemania".

TERCER EMPRESTITO DE LA LIBERTAD EN LOS ESTADOS UNIDOS

NUEVA YORK, 3.—El Ministro del Tesoro, Mr. Mac-Adoo, ha anunciado que el 6 de Abril se abrirá un tercer empréstito de la libertad.

Economía y finanzas en la guerra

LOS PRESUPUESTOS EN ALEMANIA

AMSTERDAM, 3.—De Berlín se ha recibido la siguiente información:

"El comité principal del Reichstag, no aprobará el presupuesto hasta el 12 de Marzo próximo.

Las importaciones de trigo en los Estados Unidos

Medidas tomadas para provocar las exportaciones del trigo de los países de Sud América a los Estados Unidos

WASHINGTON, 3.—El departamento de Comercio del Ministerio de Guerra ha dictado el embargo temporal de las importaciones del trigo con el objeto de desarrollar así el movimiento de trigo de Sud América hacia los Estados Unidos, pues todo el trigo producido en el país se necesita para el consumo inmediato.

Otro de los propósitos que se persigue así mismo con la medida reción tomada es el reunir una cantidad apreciable de trigo con el objeto de enviarla a Suiza, país a quien los Estados Unidos le han prometido subsistencias y que se encuentra en peligro de no tener harina, pues desde hace tiempo no se le han hecho envíos.

La medida tomada para provocar las importaciones de Sud América se estima que no ha de producir trastorno algunos de esos países, pues todos los productores de granos tienen existencia suficiente y a fin de aprovechar esas existencias, de los Estados Unidos se procurará proporcionar el tonelaje necesario para el acarreo.

Vapores con el objeto de que lleven trigo a Suiza ha sido posible conseguir solamente ahora. Los han proporcionado algunos estados neutrales del Norte de Europa, los que al principio se negaron a proporcionar los navíos necesarios, a pesar de que el gobierno alemán ha manifestado que los barcos que lleven cargamentos destinados para ese país serán respetados.

EL CONVENIO COMERCIAL ENTRE FRANCIA Y ESPAÑA

Sus cláusulas principales

MADRID, 3.— El convenio comercial firmado el 1.o de Marzo consta de una parte económica y otra financiera.

Gregorio Santa Cruz

Se encarga exclusivamente por cuenta ajena de la compra-venta de

FRUTOS DEL PAIS, GANADOS, PROPIEDADES.

HUERFANOS 1168 :-: CASILLA 242 :-: CABLES: Telégrafo: "GREGCRUZ"

5-c

Francia se compromete a suministrar a España maquinarias, fosfato, alquitrán; España, en cambio, le entregará lanas manufacturadas, vinos y frutas.

Financieramente, le hacemos entrega a Francia de 35 millones de pesetas mensualmente, cantidad que está garantida con la nueva deuda francesa.

El convenio durará hasta el 31 de Diciembre y podrá prorrogarse por acuerdo de ambos Gobiernos.

CEREALES DE MARRUECOS QUE SE ENVIARAN A FRANCIA

PARIS, 3.— El diputado Consier, que actualmente inspecciona las existencias de cereales de Marruecos, estudia de acuerdo con el General Liautey la forma de enviar esos cereales a Francia.

La guerra en el Mar

TORPEDEAMIENTO DE UN VAPOR ESPAÑOL CON SUBSISTENCIAS PARA SUIZA

Impresión que causa la noticia en Suiza

PARIS, 3.—"Le Petit parisien" ha recibido de Berna la siguiente información:

Un buque español cargado con 3,000 toneladas de trigo para Suiza fué torpedeado y hundido, a pesar de la solemne declaración en contrario hecha por Alemania.

La nueva causó pésimo efecto en todos los círculos políticos de Berna.

ENTRE LOS VAPORES HUNDIDOS POR EL CRUCERO ALEMAN "WOLF" FIGURA EL "HITACHI MARU"

LONDRES, 3.—Según informaciones del Lloyd, el crucero alemán "Wolf" se apoderó del vapor "Hitachi Maru" el 26 de Septiembre del año pasado y lo hundió el 7 de Noviembre.

Cuando el "Hitachi Maru" fué capturado, catorce individuos de su tripulación y dos pasajeros indios perecieron. Cuando fué hundido, todos aquellos que aún permanecían a bordo fueron trasladados al "Igotzmendi".

Informaciones generales

EL MARISCAL FRENCH LLEGA A DUBLIN

LONDRES, 3. — "The Evening Globe" informa que el mariscal French, comandante del "Home Army" y su estado mayor han llegado a Dublín.

La vuelta de Garros

Declaraciones hechas por el aviador al llegar a Francia.—Volverá nuevamente a volar.—"El pueblo está cansado de la guerra en Alemania"

PARIS, 3.—Entrevistado el aviador Roland Garros, que se sabe logró escaparse no hace mucho de su prisión en Alemania, ha hecho las siguientes declaraciones:

"Después de haber sufrido cerca de tres años en el campo de prisioneros de Magdeburgo me siento muy contento de volver a ver nuevamente a mi anciano padre y saber lo que él pensara cuando le avisa que volaré nuevamente".

Refiriéndose a la situación en Alemania, manifestó que todo el pueblo se encontraba fatigado por las privaciones de la guerra, pero que esas manifestaciones de desagrado no se traducían en hechos públicos porque las ametralladoras se encontraban siempre listas para hacer fuego sobre el populacho.

EL PRINCIPE MURAT PIERDE UNA PIERNA

PARIS 3 (Oficial). — El aviador príncipe Gerónimo Murat fué herido en una rodilla en un combate que sostuvo contra tres enemigos.

LOS AVIADORES GARROS Y MARCHAL LLEGAN A FRANCIA

PARIS, 3.—Los aviadores Garros y Marchal que lograron escaparse de Alemania donde estaban prisioneros, tocaron tierra francesa en Boulogne. Manifestaron una indecible alegría, a pesar de cierta depresión física conservan una moral exelente.

EL ASUNTO DEL ESPIONAJE DE SAINT ETTIENE ES ENTREGADO A LA JUSTICIA MILITAR

PARIS, 3.—Comunican de Saint Etienne que han sido puestos a disposición de la Justicia Militar los inculpados en el asunto del espionaje. Se ha entregado también a la justicia militar la documentación referente a este asunto.

FORMACION DE UNA LIGA DE DEFENSA REPUBLICANA EN CLERMONT-FERRAND

PARIS, 3.— En Clermont-Ferrand se ha constituído una Liga de Defensa de acción republicana y social que comprende a los militantes de los partidos republicanos socialista y radical unificados.

FRANCIA

PARIS, 3.— **Invitación del Rey de España a la Academia de Bellas Artes.** —La Academia de Bellas Artes recibió una invitación del Rey de España en que le pide su colaboración para la exposición de pinturas francesas que se inaugurará en Madrid el primero de Abril. Simultáneamente ofrece enviar a París pinturas españolas.

El Instituto contestó afirmativamente reconociendo en la invitación el deseo del soberano amigo de honrar la escuela francesa de pintura.

ITALIA

ROMA 3.— **Fallecimiento** — Falleció el diputado señor Cavagnart.

Mr. John Redmond operado del cáncer

Se le considera sin esperanza

El leader sinnfeiner, Mr. John Redmond, ha sido operado del cáncer.

El paciente pasó la noche en relativa tranquilidad. Los médicos han hecho contar que en las últimas horas su estado ha progresado levemente hacia la mejoría; pero de todos modos se considera el caso como sin esperanza.

MARSELLA, 3.— **Cultivo de la remolacha.**— Se tiene el propósito de fomentar el cultivo de la remolacha. La tonelada de este producto se vende actualmente a ochenta francos a consecuencia de que el azúcar blanca de tercera clase se cotiza a 103 francos el quintal y el alcohol a 130.

ESPAÑA

MADRID, 3.— **Reformas en el Ejército.** — Romanones se ha opuesto a que las reformas en el Ejército se decreten sin acuerdo previo del Parlamento.

El Ministro de Marina, Almirante Jimeno, defenderá ante el Consejo de Ministros la opinión de Romanones.

MADRID, 3. — **Declaraciones de Romanones sobre el nuevo Gabinete.**— El señor Romanones ha declarado que es imposible formar un Gabinete homogéneo, porque ningún partido posee una mayoría suficiente para poder llegar a constituir un núcleo firme de políticos para apoyar al Ministerio. Se necesita que la labor de la nueva Cámara sea ante todo fecunda y durable.

ESTADOS UNIDOS

LA LABOR DEL CONSEJO EJECUTIVO INTERNACIONAL DE COMERCIO DURANTE EL AÑO PASADO

Acuerdos que se han adoptado respecto del movimiento comercial internacional

WASHINGTON, 3.—Informaciones procedentes de la reunión celebrada por el Consejo Ejecutivo Central Internacional, demuestran los progresos habidos el año pasado referentes a la solución de los problemas tratados en la Conferencia Pan-Americana de 1915.

Toda la labor de la Alta Comisión Internacional, que está formada por 20 diferentes secciones, cada una de las cuales posee nueve miembros, está dirigida por el Consejo Ejecutivo.

La información sobre la labor ejecutada por esta corporación demuestran que todos los problemas sometidos a su consideración han sido resueltos siguiendo un criterio uniforme, especialmente las reformas que se han introducido en todo lo referente a la documentación consular importa una gran economía, unida a la simplificación de toda la tramitación. Se ha adoptado un método uniforme para la clasificación de la mercadería con propósitos estadísticos.

Las comunicaciones enviadas por los ministros de Finanzas de seis países indican que todos hacen un gran esfuerzo a fin de regularizar lo que se refiere a la tramitación de la carga y descarga de los barcos, las visitas sanitarias, inspección a los barcos en días festivos, durante la noche, etc., en conformidad con las reglas recomendadas por la comisión en la reunión celebrada en Buenos Aires en Abril de 1916.

En lo que se refiere a la clasificación de la mercadería se ha tomado como base la clasificación hecha en Bruselas. Este sistema lo ha recomendado el Consejo y varios países ya han anunciado que sus estadísticas serán publicadas periódicamente.

En cuanto a la labor de la comisión en el campo del derecho comercial se ha dictado un informe que comprende más de trescientas páginas y que será traducido al castellano, especialmente todas las leyes relacionadas con el intercambio internacional.

La inauguración del registro internacional de marcas de fábricas establecido en La Habana por el gobierno cubano en el mes de Diciembre último ha sido discutido también por el Consejo y se dan los pasos necesarios para establecer una oficina correspondiente en Río de Janeiro.

En lo que se refiere a los consumos, el Consejo ha fijado el precio de dos dólares veinte céntimos por bushel de trigo de la mejor calidad con el objeto de proteger al productor y al consumidor de toda especulación.

Estos precios aseguran a los hacendados una ganancia razonable, aún en el caso de que terminara la guerra dentro del presente año.

Por otra parte, los hacendados tienen confianza en que el precio no bajará pues, el presente año han sembrado grandes cantidades de terrenos, a pesar de la crecida contribución de hombres que ha debido pagar la agricultura al ejército, pues, no menos de 205,000 han sido enrolados en el servicio militar.

También se informa que 74 fábricas de papel han aumentado durante las dos primeras semanas de Febrero grandemente su producción. En las dos semanas en referencia se han producido alrededor de 38,000 toneladas de papel.

El "Angamos" en salvo

Noticia del Cuartel General Naval

NEW LONDON 2. — Comunican de Connecticut que el Cuartel General Naval ha anunciado que ha recibido noticias que permiten asegurar que el transporte chileno "Angamos" se ha salvado.

MUERTE DE UN HISTORIADOR NORTE-AMERICANO

SAN FRANCISCO 3. — Mr. Hubert Howe Bancroft, famoso historiador norte-Americano, acaba de morir a la edad de 86 años.

BRASIL

RIO DE JANEIRO, 3.—**El Ministro en Argentina.**—Esta tarde es esperado en esta capital el Ministro del Brasil en la Argentina, doctor Alcibíades Pecanha.

Con este motivo, los periódicos publican su retrato. "O Paiz" elogia calurosamente al doctor Pecanha, por su actuación en Rusia, España y la Argentina, para intensificar el intercambio comercial del Brasil con dichos países.

Las elecciones.—Aunque se conocen ya algunos resultados de las elecciones, los datos hasta aho ra dados a publicidad, no pueden considerarse como definitivos.

El Presidente de la República, interesado por la mayor libertad electoral, dictó con ocasión de las elecciones diversas medidas tendientes a ese fin.

La fórmula presidencial Rodríguez Alves-Delfín Moreira, fué muy votada en toda la República.

El descanso dominical y los restaurants.—Los dueños de hoteles y restaurants han resuelto no cerrar sus establecimientos los días Domingos. Concederán descanso a su personal en otros días de la semana.

Nuevo diario.—En breve aparecerá en esta ciudad un nuevo diario de la tarde, cuya dirección estará confiada a los señores Acevedo Amaral, Pablo Barretto y Georgino Avelino.

RIO DE JANEIRO, 3.—**Llegada del doctor Pecanha.**—Acaba de llegar a esta capital el Ministro en Buenos Aires, doctor Alcibíades Pecanha.

Fué recibido en el puerto por su hermano el Canciller don Nilo Pecanha, el secretario de la Presidencia, señor Helio Lobo, representantes de los Ministros de Estado, el personal de la Agencia Americana y numerosos amigos.

El pueblo reunido en los muelles, aclamó entusiastamente al doctor Pecanha en el momento en que desembarcaba.

El distinguido viajero siguió inmediatamente a Itaipava, en compañía del Canciller.

La admisión de extranjeros en las escuelas superiores.—La Cancillería ha dirigido a los Ministerios de Relaciones Exteriores de los países de Norte, Centro y Sud América, la resolución del Gobierno de admitir en sus escuelas superiores, incluso en las escuelas Naval y Militar, a los diplomados de las instituciones congéneres de cada uno de dichos estados.

La lucha electoral. — Los diarios se ocupan extensamente de las elecciones generales.

En esta capital han vencido candidatos de diversos partidos.

Hasta ahora han llegado los resultados del acto electoral en gran parte del país, sin noticias sobre perturbaciones. Sólo desde Sao Paulo se anuncia un asesinato.

Accidente marítimo. — El vapor "Asarin", que se encontraba efectuando maniobras para atracar en el muelle, chocó contra éste y se causó algunas averías de cierta consideración.

Pidiendo inspección del vino de exportación. — El Centro Vitivinícola Nacional se ha dirigido al Ministro de Agricultura requiriendo que los vinos argentinos que se exportan al Brasil sean sometidos a una inspección técnica constante, del mismo modo que otros productos nacionales.

Su propósito, al formular esa petición, es impedir los abusos que el comercio poco escrupuloso pueda cometer, menoscabando el crédito de que deben gozar los productos nacionales en los productos nacionales.

ARGENTINA

BUENOS AIRES 3. — **El embajador norte-americano.** — Se anuncia que en breve emprenderá viaje a su patria el embajador de Estados Unidos, Mr. Stimson.

Nuevo Ministro de Francia. —El Gobierno francés ha nombrado como Ministro Plenipotenciario en Buenos Aires, en la vacante que dejara M. Jullemier, a M. Edouard Gaussen, que actualmente desempeña el consulado de Francia en Barcelona.

Destitución de militares. — Por resolución del Ministerio de Guerra se destituyó al teniente Juan Curutchet por haberse presentado en una formación en estado de ebriedad.

Igual resolución ha recaído en el teniente Enrique Bicetti, por cometer desórdenes en la vía pública.

Las elecciones. — Informaciones llegadas de La Plata dicen que se hace imposible dar un pronóstico sobre el resultado de las elecciones. Lo único que se adelanta es que la lucha será reñida y el triunfo será disputado palmo a palmo por los distintos candidatos.

SEÑORITA

Taquígrafa, con conocimientos de Dactilografía, encontrará ocupación en casa mayorista.

Informes, recomendaciones, pretensiones de sueldo.

Dirigirse: CASILLA 1100.

1310-4-c

Petróleo de "Comodoro Rivadavia". — En la última semana los pozos de "Comodoro Rivadavia", produjeron 3,591 metros cúbicos de petróleo.

La huelga. — Anuncian de Bahía Blanca que un grupo de doscientas mujeres se ocupaba ayer de desclavar los rieles en las próximidades de los Talleres Maldonado en el Ferrocarril del Pacífico.

Un grupo de marineros se destacó intimándolas se retirasen, y como no quisieran obedecer, los marineros dispararon sus rifles al aire, lo que dió origen a un gran tumulto, del que resultaron tres mujeres heridas.

Informa la Dirección de Ferrocarriles que los huelguistas continúan en sus atentados contra la vía férrea del Pacífico, levantando los rieles, explotando petardos en las alcantarillas y destruyendo las líneas telegráficas. Agregan estos informes que se sabe que numerosos obreros volverán al trabajo anticipándose a la disposición gubernativa.

Llegada de un político paraguayo. —De tránsito para Europa se encuentra en esta ciudad el distinguido político paraguayo señor Cecilio Máez.

El señor Báez ha manifestado a los diarios que la administración del Presidente Franco ha valido la aprobación de todos los partidos. El actual Gobierno paraguayo, agregó, asegura al Paraguay horas de bienestar y de prosperidad. Respecto de las relaciones internacionales del Paraguay, sólo tiene pendiente la cuestión de límites con Bolivia, que será resuelta de la manera más amistosa por ambas naciones.

El señor Cecilio Báez representará a su Gobierno en Inglaterra, Francia, Italia y España.

Las elecciones. — El Presidente de la República ha dado instrucciones al señor Ministro del Interior, para que se adopten todas las medidas y precauciones que aconsejen las circunstancias a fin de que las elecciones de mañana no sufran contratiempos.

El señor Irigoyen y todos los Ministros asistirán mañana a sus despachos a fin de atender todas las reclamaciones que se formulen sobre actos electorales.

BUENOS AIRES, 3.— **Las elecciones.**— Con toda tranquilidad se han terminado las elecciones. Se calcula que ha votado cerca del ochenta por ciento del pueblo elector.

Los radicales consideran asegurado su triunfo en la capital. Los socialistas, por su parte, creen haber obtenido de cincuenta y cinco a sesenta mil votos.

Por las noticias llegadas de la provincia de Buenos Aires, se cree que el triunfo corresponda a los radicales. Los conservadores dicen encontrarse satisfechos de los resultados de la elección; pero nada puede asegurarse por el momento.

BUENOS AIRES, 3.—**Las elecciones.** — Las elecciones se han efectuado con toda tranquilidad. Sólo han ocurrido incidentes de escasa importancia.

Parece que los radicales triunfan en la capital y en la provincia de Buenos Aires.

URUGUAY

MONTEVIDEO, 3. — **Las corridas de toros.**—El diario "El Día", comenta en su editorial de hoy el proyecto recientemente presentado a la Cámara relativo al restablecimiento de las corridas de toros en el Uruguay.

Combate el proyecto y expresa que el grado de cultura alcanzado por el Uruguay no permite que vuelva a ofrecerse ese espectáculo. Termino afirmando que se trata de una ley que no vendrá, pues, no cuenta con apoyo en la mayoría del Cuerpo Legislativo, y además, el Ejecutivo le es contrario.

Refiriéndose a los autores del proyecto, dice que si bien éstos creen tener mayoría en la Cámara de Diputados, el Senado les es adverso.

Los servicios de tranvías.—La comisión designada para estudiar la petición formulada por las empresas de tranvías eléctricos, sobre reducción del servicio por falta de combustible, ha presentado un informe contrario a lo solicitado.

Los ediles señores Ferrez, Zubieta y Santaro, que forman la comisión, fundan su dictamen en el hecho de que, según manifiestan las casas importadoras de carbón, poseen en la actualidad un stock de más de 20,000 toneladas y esperan recibir este mes más de cuarenta mil.

En el informe se asegura que, según la opinión general, Montevideo es la ciudad de la América del sur más favorecida a este respecto, por el stock de carbón que posee y por la forma fácil en que lo obtiene en el exterior.

Ataques al director del Instituto de Higiene.—En la sesión que celebró ayer la Cámara de Diputados, el doctor Luis Otero, se refirió a una carta en que el director del Instituto de Higiene Experimental, doctor Solari, se defendía de las críticas hechas a su actuación en una sesión anterior del Parlamento por el mismo señor Otero.

El señor Otero atacó duramente al doctor Solari. Dijo que era éste un haragán y un inepto y que había causado con ello más muertes al país que las guerras civiles.

Terminó diciendo que el doctor Solari debía renunciar a su cargo. Defendieron al funcionario atacado los doctores Arias y Arena. El doctor Arena bajó de la presidencia para hacerlo, y terminó presentando una moción en el sentido de que se nombrara una comisión investigadora de la actuación del doctor Solari. Dicha moción fué aprobada.

Regreso del Ministro de Industria.—Ha regresado de Buenos Aires el Ministro de Industria, señor Jiménez Arechaga. Durante su permanencia en la capital argentina, el doctor Jiménez Arechaga visitó diversas reparticiones e instituciones similares a las dependientes de su Ministerio.

El aniversario de la Presidencia del doctor Viera.—Con motivo de ser ayer el tercer aniversario de la exaltación del doctor don Feliciano Viera a la Presidencia de la República, concurrieron a la Casa de Gobierno, a saludar al Primer Mandatario todos los Ministros de Estado, senadores, diputados y amigos políticos y personales suyos, todos los cuales no pudieron realizar su propósito a causa de que el doctor Viera no concurrió ayer a su despacho oficial.

El Presidente ha recibido numerosos telegramas de felicitación de toda la República.

Baños Enlozados
Calentadores a Gas
Water Clossets silenciosos
Bidets de varios tipos
Lavatorios de mármol
Id. Pedestal
Linoleum incrustado

ENTREGA INMEDIATA

Ventas por Mayor y Menor

Casa Santiago Webb & Co.

Casilla 1767, ESTADO 156-158-170, Tel. Ing. 598-560

$ 38.000

Lindo chalet, dos pisos, véndese.

Padre Mariano 66

PROVIDENCIA

1598-4-c

Informaciones del País

O'HIGGINS

Rancagua. — Entre guardianes y bandidos. — A las 8 P. M., más o menos, en circunstancias que el sargento segundo Francisco Jerez y el guardián tercero, Rafael Césped, recorrían su sector, el sargento alcanzó a su domicilio, ubicado en calle Buenas entre Cáceres y Alameda, en busca de la llave de la puerta de su casa. Mientras el sargento Jerez se bajó y el guardián Césped quedó cuidando el caballo, acertaron pasar tres individuos sospechosos, a los cuales Césped les hizo alto. El sospechoso que venía adelante, sacó su revólver, disparándole un tiro en respuesta a la orden del guardián, que resultó ileso por no haber hecho blanco. Al disparo corrió presuroso el sargento Jerez, trabándose combate con los bandidos que, con dos carabinas, recortadas, y un revólver, disparaban en contra de los guardianes.

Los bandidos saltaron una muralla atrincherándose tras ella. Los guardianes, por su parte, dejaron sus caballos y siguieron desmontando el tiroteo para presentar menos blanco y asegurar mejor los puntos. Desgraciadamente un disparo de carabina atravesaba al sargento Jerez que cayó herido de muerte.

El guardián Césped continuó sólo oponiéndose a sus adversarios, más, sus diez balas que llevaba consigo se le concluyeron, por lo cual hubo de abandonar la lucha, para correr al cuartel en busca de más municiones, pedir ayuda para el sargento que agonizaba y más tropa para oponerse a sus adversarios.

El sargento 1.o, Carlos Opazo, y el guardián 2.o Gabriel Carrasco llegaron al sitio del suceso siguiendo a los bandidos por el camino de Las Coloradas, cambiando tiros con los bandoleros que se batían en retirada. Estos, saltaron una muralla internándose en la viña de don Ramón Gacitúa, en donde no pudieron ser habidos.

COLCHAGUA

San Fernando. — Frutos del país. —Un diario de ésta dice lo siguiente cerca de los frutos del país y sus precios:

Hablábamos últimamente de la notable alza experimentada en el mercado de esta plaza comercial, con respecto al precio de la harina y del trigo; precio que transcurridos algunos días desde entonces subió aún más, para decrecer en forma cierta desde hace poco.

Según nos informamos ayer en una respetable casa comercial que está al corriente de las transacciones del día sobre frutos del país, el trigo que llegó a cotizarse a 25 pesos, ha bajdo 21 pesos, los cien kilos con saco.

La harina, de 17 pesos a que alcanzó en su transitoria alza, ha quedado ayer con cotizaciones a 13 pesos, o sea 50 centavos más que el precio corriente a que se mantenía antes, lo cual no puede tacharse de encarecimiento en la verdadera acepción de la palabra.

En cuanto a los otros farináseos como el maíz, y los frejoles, del primero no había existencia en plaza y las primers partidas que de la nueva cosecha han entrado al mercado, se cotizan a 11 pesos la fanega, en coronta.

Frejoles de la otra cosecha hay existencia en abundancia, siendo de nuestro conocimiento que cierto hacendado de la región mantiene acaparado un stock superior a cuatro mil fanegas, seguramente en espera de poder exportarlos, ya que no hay por lo menos actualmente, medios para ello.

Los frejoles de la nueva cosecha, han empezado a cotizarse a 60 pesos la fanega, de la clase blancos, que son los que mayor demanda tienen para la exportación.

Artículo que ha encarecido extremadamente, son los sacos trigueros, debido a que las existencias en bodega son limitadas y la demanda ya **in crescendo** a medida que las cosechas van desarrollándose.

Se nos agrega, con respecto a los sacos, que no hay esperanzas que baje el precio de dos pesos cincuenta centavos a que han alcanzado por cada uno, a menos que llegara al país algún fuerte stock, lo cual es un tantico problemático debido a la restricción creciente que experimentaba las exportaciones desde países productores.

CAUTIN

Temuco. — Incendio de sementeras. — Dice un diario de Temuco:

"Nuestro corresponsal en Cunco nos envía una información verdaderamente sensacional en que nos da cuenta de un incendio horroroso que el día Martes 19 del corriente se declaró en la próspera y rica colonia de Huichahue, de este departamento.

Como no lo ignoran nuestros lectores, la colonia de Huichahue forma una extensa subdelegación casi totalmente poblada con colonos nacionales, esforzados y patriotas que han transformado esas selvas, ayer impenetrables, en fértiles campos agrícolas que están en pleno cultivo y cooperan considerablemente al progreso de esta provincia.

En esos campos se ha declarado en la presente semana un incendio desvastador, precisamente cuando los colonos estaban empeñados en la recolección de sus cosechas. El voraz elemento reduce a cenizas sementeras completas de trigo, arrasando con casas y animales que no han podido escapar de las llamas.

VALDIVIA

La Unión. — Agua potable. — Se ha recibido la importante noticia que ayer fondeó en Talcahuano el vapor "Oronsa", procedente de Inglaterra, trayendo a su bordo las cañerías y demás piezas especiales que faltaban para la terminación de la obra.

Subsanada esta gran dificultad, puede decirse, sin temor alguno, que tendremos a fin de año la tan anhelada agua potable y que era de imprescindible necesidad en nuestra población.

Cuéntase para el objeto con la actividad desplegada por los contratistas, quienes no han perdido momento, por su parte, para adelantar los trabajos que se efectúan simultáneamente.

La construcción del estanque y "tranque" (boca-toma), al mismo tiempo está muy avanzada, en especial el primero que luego quedará terminado.

Desde el lugar donde se extraerá el agua al estanque, — que hay una distancia de once kilómetros, — existen ya más de seis en estado de colocar las cañerías que se encuentran al lado del herido o zanja.

Incendio. — Se ha producido un incendio en la calle Serrano, esquina Letelier, en la habitación del señor José Librado Bórquez, la que se consumió totalmente por ser de material ligero.

Las bombas, como de costumbre, llegaron rápidamente.

El señor Bórquez perdió su mobiliario y sólo alcanzó a salvar una pequeña cosa.

El origen del fuego se ignora.

La casa incendiada pertenecía a la señora Julia Neumann v. de Westphal, teniendo un seguro por 1,400 pesos en la Nord Deutsche, los muebles del señor Bórquez estaban asegurados en 5,000 pesos en la Nueva España.

LLANQUIHUE

Osorno. — Trágico accidente. — Se ha recibido en ésta la noticia de la muerte repentina del antiguo conductor de trenes, don Eliseo San Martín, acaecida en forma trágica.

El conductor San Martín hacía ayer sus servicios en el tren de pasajeros de San Rosendo a Antilhue, en reemplazo del señor Fernández, conductor propietario, quien hacía uso de una breve licencia. El trayecto se hizo sin novedad hasta Ercilla, situada un poco al norte de Victoria. A las 10 A. M., el señor San Martín, daba la orden de partida desde la puerta de la estación y, cuando ya el tren había empezado su marcha, intentó subir al tren; pero lo hizo con tan mala suerte, que se resbaló y cayó al suelo quedando precisamente entre una cuneta situada frente al edificio de la estación. En esta posición, creyendo probablemente que el convoy había pasado ya, el señor San Martín levantó la cabeza, recibiendo así un feroz golpe que lo hizo saltar hasta debajo del carro dormitorio.

Con una pierna completamente destrozada y una gravísima contusión interna en la cabeza, fué recogido por el personal del convoy y atendido profesionalmente por el doctor Bunster, que viajaba en dicho tren. A la 1.30 de la tarde, en Temuco, en donde tiene su familia, dejaba de existir el herido.

El señor San Martín era un meritorio empleado, contaba con 33 años de servicios, y cuando ya se preparaba para jubilar, lo sorprendió la muerte en las tristes y dolorosas circunstancias que se conocen.

El repentino fallecimiento de este caballero ha sido lamentadísimo en los círculos ferroviarios.

Dr. GIANELLI
Estudios en Europa
Especialista en sífilis, piel, vías urinarias.
21 DE MAYO 562
Consultas: de 9 a 11 1|2 y de 2 a
5 1|2

Champaña importado
y Champaña Nacional
vende
ALFREDO BLANCHARD
BANDERA 178

HOY DIA EL
VINO SANTA ELENA
está en condiciones de poder decir
NO HAY MEJOR EN CHILE
Se vende encajonado o por javas de 50 botellas
Reparto rápido, pidiéndolo a BANDERA 176, a
ALFREDO BLANCHARD
AGENTE ÚNICO DEL CHAMPAGNE MARQUÉZ DE ROY DE EPERNAY, CREME DE BOUSY

LAS SIRENAS DEL MAR

Dada la magnificencia única de esta obra, sólo será exhibida en los principales cines de la capital.

EXCLUSIVIDAD DE LA CIA. CINEMA ITALO CHILENA
SAN ANTONIO 263

SABADO
ESTRENO

Maravillosa obra de arte presentada fastuosamente por la renombrada casa UNIVERSAL, editora de las más grandiosas películas del cinema, tales como.

¿Dónde están mis Hijos?
Ana Pawlowa
Fantasma Gris

Sublime argumento de ensueño y poesía interpretado por la exquisita actriz

LUISA LOVELY

y la eximia nadadora

CARMEN MYERS

1647-4-c

ENGLISH CATHOLIC SCHOOL

FOR LITTLE BOYS AND GIRLS FROM 4 TO 8 YEARS OF AGE
Opens on Monday March 4 th.

Complete English courses in Kindergarten and Preparatory.
Much importance is given to Gymnastic.
A limited number of pupils will be received

PROSPECTUS - DELICIAS 351

Matriculation: from 9 to 11 A. M. and from 4 to 6 P. M.

4-C

VIDA SOCIAL

El secretario de la Legación Argentina.—

Se encuentra en Viña del Mar el nuevo secretario de la Legación de la Argentina en Chile, señor Amaya Martínez.

De Estados Unidos.—

A fines del presente mes llegará a Santiago, procedente de Nueva York, el teniente de la Marina de Estados Unidos, señor F. E. Ackerman.

Baile infantil.—

Mucha animación ha despertado entre las familias porteñas, el baile infantil organizado para el Miércoles de la presente semana.

Matrimonio.—

Se ha concertado el matrimonio del señor Jorge Délano con la señorita Raquel Ramírez Rahaussen.

Enfermos.—

Se acentúa la mejoría del señor don Carlos Ramírez Rodríguez.

Continúa la mejoría de la señora Teresa Arlegui de Muñoz Hurtado.

—Guarda cama la señora Carmela C. de Montalva.

Residencia.—

Don Eduardo Donoso ha fijado su residencia en Estado 136.

Fallecimiento.—

Víctima de una rápida enfermedad ha dejado de existir la señora Bárbara Varas de Garcés. Su muerte prematura ha causado honda impresión en la sociedad porteña, donde la extinta gozaba de general estimación.

Sus funerales se efectuarán mañana a las 10 P. M.

Excursión.—

Galantemente invitados por don Manuel Valdés Ortúzar, y don Joaquín Tocornal Fernández, hicieron una hermosa excursión en automóvil, desde Viña a Zapallar y Papudo, la señora Julia García Huidobro de Fernández Jara, las señoritas Marta y Teresa Fernández Campino, Berta y María Fernández Larraín y Marta Fernández Correa y los señores Guillermo Ruiz Tagle Fernández, Enrique Aldunate Larraín, Carlos Silva Cruz y Manuel Cruz Gana.

Viajeros.—

De la Isla de Maipo ha regresado don Patricio Achurra G.

—Del mismo punto don Arturo Labarca H.

—De Zúñiga ha regresado la señorita María Luisa Jimenez O.

—Procedente de Constitución ha regresado a Santiago el doctor Eduardo Ibarra Loring.

—Se ha dirigido a Coquimbo el abogado don Luis Barrera, acompañado de su esposa, señora doña Emilia S. de Barrera.

A Arauco.—

Por el nocturno de anoche partieron a Carampangue el señor don Miguel Arrate Larraín y sus hijas Herminia y Emma.

PARA PREPARAR EL MEJOR ALIMENTO QUE SE CONOCE, O SEA,

HARINA LACTEADA NESTLE

SE PRECISA SOLO UN POCO DE AGUA

A. Chiriboga Navarro
DENTISTA
Estudios en Europa
CATEDRAL 1290. (Regresó)
18-c

¿Quiere Ud. que su boca sea un estuche de perlas? ¿Quiere Ud. tener encías sanas y aliento puro? Use diariamente la

Pasta Esmaltina
El dentífrico por excelencia.

CHOQUE DE VEHICULOS

Cerca de las tres de la tarde de ayer se produjo una colisión entre el auto de la Asistencia Pública N.o 9 y el automóvil de arriendo N.o 3027, gobernado por José Encarnación Opazo.

Ambos vehículos resultaron con perjuicios de cierta consideración, debido a lo recio del choque. No hubo que lamentar desgracias personales.

Opazo fué detenido y pasado al juzgado del crimen de turno.

TEMPERATURA

Ayer tuvimos:
Bajo abrigo.— Máxima: 31.7. Mínima: 12.6.
A cielo descubierto.— Máxima: 54.[illegible]. Mínima: 10.6.

OSCAR BEZANILLA
DESTISTA
Estracciones absolutamente indoloras. Anestésico inofensivo. Plaza Yungay. **Libertad 666.**

TELEGRAMAS SOBRANTES

En las oficinas del Telégrafo Comercial hay los siguientes:

Oficina Central.— Sandalia, Celia Miranda, Otto Hoffman, Zulema Greene, Carlos Cortez, C. B. v. de S., Clorinda Durad, Arturo Prat, Rosa Hüber, José Molina, Cofré, Manuel Pérez.

Oficina Matta.— Florinda Laso.

Oficina Matucana.— Nieves Lagos.

Oficina Est. Santiago.— Piraino, Eugenio Jara Oñat, Luis Gomez, Luis Lefon, Eduvijis Santibañez.

DEFUNCIONES

Mayo 3 de 1918.— Jacinto Astudillo, de 58 años; Vicente Olivares, de 50; Bernardo Carvajal, de 56; José Calderón, de 40; Francisco Santana, de 30; Gregorio del Canto, de 16; Marta Olivares y Octavio Moya, de 1; y 21 menores de un año.

La Flor de Cabañas

CIGARRILLOS
HABANOS EXTRA FINOS
1591-31-c

AGUA MINERAL **PANIMAVIDA** (Manantial de salud)

Pídase en el centro a BANDERA 176

Reparto inmediato a domicilio

ALFREDO BLANCHARD Agente del Té Cruz Azul

NOTA.—Quien beba esta agua vivirá muchos años.

TEATROS

Teatro Santiago.— Concurridísimas estuvieron las dos funciones de ayer de la compañía Vitale. En la matinée se representó en forma brillante la hermosa opereta del maestro Aladar Renvi, "Susi", cuyo libreto y original partitura tienen buenos intérpretes en esta compañía. Fueron muy aplaudidos Pina Gioanna, Giannina Maieroni, Bertini, Pompei, Mattioli y Osella.

Por la noche subió a escena "La Duquesa del Bal Tabarín", popular opereta del maestro León Bard, cuyo éxito sigue acentuándose. Cada vez que la empresa retiró la obra del cartel, fué solicitada su vuelta por el público. Aplaudidos Bertini, Pina Gioanna, Pompei, María Gioanna y Cavestri.

"Man Zello Nitouche", opereta en tres actos y cinco cuadros, de Neilhac y Milland, musicada por el maestro Hervé, se reprisa esta noche. La pieza recibe una presentación por todos conceptos correcta, de este conjunto, y así lo hemos manifestado a raíz de sus representaciones en temporadas anteriores.

Teatro de la Comedia.— Un cable del representante de Salvati anuncia que las Giraldinas salieron de Buenos Aires con la combinación del ferrocarril transandino que fué despachada ayer.

Si no hay dificultades, las Giraldinas se estrenarán pasado mañana, Miércoles, en la noche. La empresa nos anuncia que las Giraldinas darán funciones en sección vermouth a las 6 1|2 P. M., y en la noche a las 9 1|4. Para el estreno hay mucha demanda de localidades.

Teatro San Martín.— Con teatro lleno dió sus dos funciones ayer la compañía de zarzuelas y variedades Pepita Sirvent. En la matinée se hizo "Los Tres Gorriones", con aplausos para la Sirvent, que hizo una correcta tiple cómica, y para Retes y Ortega, que la secundaron en muy buena forma. Por la noche se repitió "Los Copihues", obra nacional de Retes, que se hizo con el mismo éxito del estreno.

Hoy, a pedido de varias familias, "Sensitiva", zarzuela en 2 actos que ha constituído uno de los mejores éxitos de la compañía. Para terminar se anuncia nuevo programa de variedades por Pepita Sirvent, Rogel Retes, Elvira Pinos y Los Ribos.

—Mañana se hará por única vez "La Buena Sombra", una de las mejores producciones de los Alvarez Quintero y en que toman parte la Pinos, Sirvent y Ribos, que estrenaron en Madrid los papeles protagonistas de la zarzuela.

—En la semana, función extraordinaria a beneficio del Casino de Oficiales de la 4.a Comisaría.

BIOGRAFOS

Cine Alhambra.— En la especial a las 6.20 y en la nocturna, a las 9.20, se anuncian las últimas exhibiciones de "El Latigazo", drama pasional del Cav. Auteri Marazzini, interpretado por Mlle. Andreina Fargait.

Película artística de la casa Gladiator, editora de las obras de Italia Manzini.

Su argumento se basa en un drama de la vida rusa durante el antiguo régimen.

Teatro Novedades.— Hoy la reprise de la interesante película en series "El Reino Secreto, episodio 9, 10, 11 y 12. Mañana estreno 1.a época de "Ultus".

Teatro Electra.— Estreno de la vista, tema de actualidad, "Los Piratas Políticos", intérprete William Farnum, el actor de la casa Fox.

Garden Theatre. — El Sábado será estrenada la tercera película Fox, titulada: "La Eterna Safo", interpretada por la actriz "Theda Bara.

En la sección especial de hoy será exhibida la vista Fox, "A puño limpio", interpretada por el protagonista de "La Fiera", George Walsh y la actriz Doris Pawn.

En la función nocturna se estrenará la última creación del actor Max Linder, titulada "Max Médico", su argumento es desternillante, con números de bailes modernos; la vista está dividida en 10 partes. También se estrenará el drama pasional interpretado por la hermosa actriz yankee, Mignon Anderson, titulado: "La mujer y la política", argumento de gran actualidad social.

Jueves estreno: "Valor y Abnegación". romance de amor por William Hart y Bessie Love.

Teatro Alameda. — Numeroso público asistió ayer en las distintas funciones dadas por este teatro. Para hoy está anunciado el estreno de la casa Fox "A Puño Limpio" y para terminar "El Pueblo de Villacañas". Mañana estreno de "El Retrato de Familia".

Teatro Delicias.— Esta noche el estreno de la obra de Vernon Castle en los tres primeros episodios, cuyo título es "Patria". Mañana estreno de nuevas vistas.

American Cinema.— Antes que ningún teatro en Santiago pasará esta noche este cinema el drama en treinta partes, "El Retrato de Familia".

Teatro Atenas.— Por última vez pasará este teatro hoy la vista nacional de Arturo Mario y María Padin, "Alma Chilena". Mañana estreno de "Marujita Rayo de Sol".

Teatro Unión Central.— Para hoy a las 6 1|4 P. M., anuncia este teatro: "Los Teddies, Soldados Norteamericanos en Francia", el interesante estreno, "Los jugadores" y "Los Reyes del Bosque".

En la noche: Anales de la guerra N.o 10. La hermosa e interesante película "La Cicatriz Oculta".

Finalizará la función con la divertida película "El vecino de Isabel".

El transporte nacional "Angamos"

RESULTAN INFUNDADOS LOS TEMORES SOBRE SU PERDIDA

(De nuestro corresponsal en Valparáiso)

Acogido en este puerto y en Santiago el grave rumor de que había naufragado el transporte "Angamos", procuramos inmediatamente obtener informaciones oficiales a este respecto.

El telegrama de Nueva York anunciaba que una comunicación especial enviada desde New London al "World" decía que se temía por la pérdida del transporte chileno que había salido el Lunes de Nueva York con destino a New London.

Se atribuía la pérdida del "Angamos" a que fuertes temporales del norte lo habían hecho zozobrar.

Se agregaba que el crucero "Chacabuco" habría salido en su auxilio.

En la tarde de anteayer, por teléfono preguntamos al señor Director General de la Armada, Vice-Almirante don Joaquín Muñoz Hurtado sobre el rumor de la pérdida del transporte y como informamos ayer, nos contestó que ni el Gobierno ni él tenían noticias sobre que pudiera ser efectivo el naufragio.

En todo caso, se sirvió agregarnos que en primer lugar, el Gobierno y después él, habrían tenido noticias del naufragio si éste hubiera ocurrido.

El señor Vice-Almirante Muñoz tuvo además la gentileza de encargar a su señor secretario, como lo hizo a las once de la mañana de ayer de que nos comunicara por teléfono que había recibido noticias del contralmirante don Luis Gómez Carreño, comandante en jefe de la división de submarinos, acerca de que el transporte "Angamos" había fondeado anteayer sin novedad en New London.

En la tarde de ayer el señor Contralmirante Muñoz nos informó nuevamente en el sentido de que no era efectivo el rumor propalado el día anterior.

Cablegramas en este mismo sentido se recibieron en el Ministerio de Relaciones y en "La Nación".

MUERTO EN LA VIA PUBLICA

A las once de la mañana de ayer cayó muerto en la calle de San Diego esquina de Pedro Lagos, un individuo cuyo nombre se ignora apodado "El Cholo". La policía pudo constatar que la muerte se debió a una horrible puñalada que presentaba en el cuello.

La cuarta comisaría designó, para que practicara las investigaciones del caso al sub-inspector señor Juan Henríquez.

Cerca de las cuatro y media de la tarde era aprehendido por sospechas, Luis Alberto Faundes Drago. En la comisaría declaró haber sido él el autor de la muerte de El Cholo, y que había cometido el hecho por viejas rencillas que mantenían entre los dos y que había sido atacado primeramente por la víctima.

Faundes fué puesto a disposición del juzgado del crimen de turno y el cadáver de El Cholo a la Morgue.

Ejército y Armada

La situación de algunos sub-oficiales.— Se nos escribe:

Algunos sub-oficiales de la 11.a división, tenemos el honor de dirigirnos a usted con el buen fin de solicitar de usted la publicación de las siguientes líneas en vista de la tristísima situación en que nos encontramos.

No obstante, señor redactor, las múltiples quejas que hemos formulado con motivo del gran atraso que ha habido de parte de las autoridades a quienes corresponde en no ordenar el pago por gratificaciones de años de servicios, tiempo que va ya corrido un año y meses y aún nada se ha hecho por nosotros y sin embargo leemos constantemente en el "Diario Oficial" autorizaciones para pagar gratificaciones de alojamiento, de mando, etc., a los señores jefes y oficiales y nosotros que somos individuos de tropa y que necesitamos con más urjencia y que nuestra vida se hace ya insoportable con el mísero sueldo que percibimos, no se nos han pagado las gratificaciones ni tampoco el alojamiento ni rancho correspondiente a los meses de Enero y Febrero del presente año.

Pues, señor redactor, póngase usted en nuestro caso y comprenderá cuan triste es nuestra situación actual, puesto que el sueldo ha sido invertido sólo para el alimento y no así para pagar el arrendamiento y otras cuentas, por esta razón pedimos a usted, señor, interponga su cooperación por medio de la prensa a fin de que se nos alivie la amarga pena y el hambre de nuestras esposas e hijos.

Pidiéndole a usted se sirva disculparnos la libertad que nos hemos tomado para dirigirle nuestra presente carta y dar a usted nuestros sinceros agradecimientos, que dan de usted sus Afmos. SS.

Educación

Instituto Mercantil de Santiago. —Graduados en cursos personales. —De contador general, don José Eliseo Villazón Pérez, de Cochabamba, Bolivia, sobrino del ex-Presidente don Eliodoro Villazón.

Contadores comerciales: Benito Brieva Durán, Luis R. Lizarazu Buesu, (de Oruro), Carlos Pinto Paz, Arturo Lazo Beauchef, Carlos García de la Fuente, Pedro Medina Fernández, Roberto Escobar Bermúdez, Mario Baeza Navarro, señoritas Brígida Cuadra Vidal, Ana Luisa Meza Ibarra, Josefina Medrano García, Glafira García A., señores Alejandro Henríquez Cordero, Augusto Madrid Jaramillo, Antonio Costa Granelle, Gregorio Ponce de León Harrison, Carlos Russ Campos, Luis Büch Herrera, José Rafael Reyes Zañartu, Aurelio Pérez Vergara, Alfonso Sutil Prieto, Alberto Zamorano Orellana, Secundino González Reinoso, Eduardo Yul Pinilla, señorita María Saurin Ailland, Juan Tarbes Saez, Eduardo Durán González, Eduardo Esquivel Aguilar, señorita Enriqueta Yugmann Cobéque, Humberto Peralta Roldán, Marcos Zúñiga del Campo, Luis Correa Vargas, Ramón Espinosa Olivares, Víctor Larenas Pardo, señorita Rosa Catalán Silva, Ramón González Pacheco, Samuel Castro Sanhueza, José Lara Gutiérrez, Guillermo Covarrubias Hurtado y Simón Tannenbaum Bermann.

De ayudante de ingeniero agrónomo, don José María Trujillo Martínez.

Alumnos graduados en los cursos por correspondencia:

Señores: Ramón Domínguez F., de Valdivia; Lucio Barría, de Valdivia; Norberto Berríos, de Valdivia; Luis Muñoz, de Valdivia; Jacinto Turina, de Valdivia; Faustino Angulo, de Valdivia; Manuel Vera, de Valdivia; Felipe Jiménez, A., de Valdivia; Juan Diethelm S., de Osorno; señorita María Stella Galdámez Sáez, de Coquimbo, Manuel Konig, de Valdivia; Arturo Veloso, de Santiago; Moisés Pacheco Iturriaga, de La Paz (Bolivia); Lins Altaner, caballero alemán que antes se había graduado de profesor en Alemania, de Loncoche; Octavio Sandoval, de Freire; Feliciano Martínez (caballero español) de San Fernando.

Instituto Pedagógico.—Orden en que tendrán lugar los exámenes en este establecimiento:

Marzo 6.— Pedagogía e Instrucción Cívica.— Comisión: señores Mann, Salas y Echeverría.

Marzo 7.—Inglés y Alemán.— Comisión: señores Gálvez, Mann y Ramírez.

Marzo 7.— Historia y Geografía. —Comisión: señores Montebruno, Fuenzalida y Puga.

Marzo 8.— Matemáticas y Física.— Comisión: señores Poenisch, Ziegler y Jochow.

Marzo 8.— Castellano y Latín.— Comisión: señores Hamsen, Lenz y Nercaseau.

Marzo 9.— Francés y Lingüística General.— Comisión: señores Lenz, Zapata y Puga.

Marzo 9.— Ciencias Biológicas y Química. Comisión: señores Iohow, Servat y Ziegler.

Los exámenes se verificarán de 8 a 11 A. M., y de 2 a 6 P. M.

Instituto Superior de Comercio. —Orden en que se verificarán los exámenes de repetición en Marzo de 1918:

Día 6.—Caligrafía, Dibujo Estadístico, Dactilografía y Taquigrafía.—Comisión: señores Laval, Jara y Berlendis.

Día 6.— Nociones de Comercio y Contabilidad.— Comisión: señores Mackenney, Veglia y Zomosa.

Día 7.— Redacción, Castellano. —Comisión; señores Gajardo, Merino y Rojas L.

Día 7.—Aritmética y Matemáticas Comerciales.— Comisión: señores Arancibia, De Castro y Poblete.

Día 8.— Historia y Geografía.— Comisión: señores Barrenechea, de la Cruz y Rojas R.

Día 8.— Práctica sobre Mercaderías y Química, 1.er año.— Comisión: señores Chamorro, Otero y Pezoa.

Día 8.— Pedagogía.—Comisión: señores Mardones, Salas y Arancibia.

Día 9.— Química, Física y Productos Comerciales.— Comisión: señores Chamorro, Laso y Otero.

Día 9.— Inglés, Curso Elemental y 1.o y 2.o años de normal.— Comisión: señores Gomien, Izquierdo y O'Scanla.

Día 11.— Inglés, 3.o normal y superior.— Comisión: señores Gomien, Robinson y O'Scanlan.

Día 11.— Francés y Alemán.— Comisiones: señores Lescure, Izquierdo y Peters.

Nota.— Los exámenes comenzarán a las 9 A. M.

Instituto Pedagógico.— Exámenes escritos de inglés y de alemán. —Se nos pide manifestar que los exámenes escritos de inglés y de alemán tendrán lugar mañana Lunes, a las 3 P. M. en punto.

Inauguración de la nueva temporada cinematográfica

Max Glücksmann presenta esta semana:

LA CICATRIZ OCULTA	hermosa creación World, por Ethel Clayton.
El pueblo de Villa caña	fuerte obra satírica en que se flagelan los dos vicios más repugnantes: el juego y el alcohol, y los manejos electorales. Muy de actualidad. Interpretación de Marina Sais.
LOS JUGADORES	o las hazañas del **HOMBRE-MOSCA**, así nombrado por su facilidad en treparse en las murallas.
FE	sublime creación de **Mary Miles Minter**, que conquistará todas las almas sensibles; obra de un realismo sorprendente y de una sentimentalidad exquisita .Retener el nombre de esta artista que ocupa un lugar prominente entre las estrellas del cine.
Ensueño de Mujer	otra gran creación de **Clara Kimball** acompañada de Comoay Tearle y Paul Capellani, los intérpretes de **LA LEY COMUN**, marca **Selznick**.
Max Linder y los submorinos	primera creación Essanay del elegante rey de la risa
Patria arrebatadora	Cine-novela de romance y espionaje, en 15 series, marca Pathé N. Y., interpretada por la hermosa bailarina **Vernon Castle**, es el éxito del día.

Todas estas vistas se exhibirán en los mejores cines de Santiago.

1635-4-c

TEATRO UNION CENTRAL

HOY LUNES 4 DE MARZO

A las 6.15 P. M.

GRAN ESTRENO

LOS TEDDIES, SOLDADOS AMERICANOS EN FRANCIA

Estreno en Chile: **LOS JUGADORES**

Emocionante drama en 4 partes.

Estreno en Chile: **LOS REYES DEL BOSQUE**

Precioso drama de aventuras en 9 partes.

OJO POR OJO

Divertida comedia en un acto.

NOCHE, a las 9.15

ACTUALIDADES, ANALES DE LA GUERRA, N.o 10

Gran Exito: **LA CICATRIZ OCULTA**, en 25 partes.

EL VECINO DE ISABEL. Divertida comedia en 4 partes.

AVISOS DE CRONICA

Teatro santiago

Empresa Teatral del Pacífico
Gran Compañía Italiana de Operetas y Operas Cómicas del Cav. Ettore Vitale
TEMPORADA DE VERANO
Hoy Lunes 4 de Marzo de 1918

Estreno de la opereta en tres actos y cinco cuadros de Henry Meilhac y Alberto Milland, música del maestro Hervé:

MAN'ZELL NITOUCHE
(Santarellina)

Precio de las localidades: Palco con 4 entradas, $ 20; sillones de platea, 4; sillones de balcón de 1.a fila, 3; sillones de 2.a y 3.a fila, 2; anfiteatro, 1; galería, 0.80.

Mañana Martes: Grandioso estreno.

Teatro San Martín

Av. Matta entre San Diego y Gálvez
Compañía de Zarzuelas y Variedades
PEPITA SIRVENT
Primer actor: ROGEL RETES
Espléndida orquesta. Programa nuevo diariamente
HOY — LUNES 4 — HOY

1.o A pedido. Por última vez la zarzuela en dos actos
SENSITIVA

2.o Nuevas variedades.

Precios por función completa: palcos, $ 10; platea, 2; balcón, 1.50, galería, 0.60.

Mañana: acontecimiento teatral: **La Buena Sombra.**

En la semana.—Estreno nacional de Retes: **Don Cilantro.**

Teatro Electra

CATEDRAL ESQ. SOTOMAYOR
Hoy Lunes. Estreno
Tema de gran actualidad
LOS PIRATAS POLITICOS
por William Farnum, el gran artista de la Casa Fox.

Espectáculos Max Glucksmann

Unión Central.—Especial: Los Tediez, soldados norteamericanos en Francia. Los jugadores. Noche: La cicatriz oculta.

Yungay.—Noche: El dragón de Mariquita.

Brasil.—Noche: Corazón de un héroe.

Garden.—Senda de esposa.

Alameda.—El pueblo de Villa Cañas.

Delicias.—Patria, 1.a, 2.a y 3.a series.

GALVARINO PONCE
DENTISTA
Regresó. Bandera 537. Teléfono 911

CANCHA
VILLA MODERNA

HOY LUNES gran carrera de parado con pantalla y toriles entre el caballo **"Aeroplano"** de don Eulogio Amado y la yegua **"Chanclu"** de don Arturo Rodríguez.

Distancia: 300 metros. Caja, $ 1,000.

LUJOSO CHALET

Con lindo jardín, 4.800 metros, en Viña del Mar, junto Estación, vendo.

Tratar: **Cochrane 800, Valparaiso**

1283-4-c

DUEÑAS DE CASA

FIJARSE EN ESTOS PRECIOS

Almacén "Iris" SILVIO GUIDUGLI & Co.
Provisiones para familias.
Mapocho [illegible] esq. 21 de Mayo.

Arroz carolino. . k. 0.90
Harina. . . . . k. 0.30
Yerba. . . . . k. 0.80
Fideos. . . . . k. 0.60
Bacalao sin esp. k. 3.40
Id. con esp. . . . k. 1.60

LOZA INGLESA
PORCELANAS
CRISTALES
FIERRO ENLOZADO

Salmón mariposa, tarro. . . . 1.60
Choritos, tarro. . . 0.45
Galletas, el kg. . . 0.85
Café. 1.40
Jarabes surtidos, botella. 2.25
Manteca, tarro . . 5.00
Aceite Flora, 2. litros. 7.00

TODOS ESTOS ARTICULOS LOS VENDEMOS A PRECIOS DE REALIZACION

Pídase Té U. K.

EMPAQUETADO Y MEZCLADO EN LONDRES

EL UNICO TE PURO QUE SE PUEDE BEBER

1634-4-c

FERIA
—DE—
Productos Agrícolas
DE
Larrain, Olavarria y Cia.
Matucana N.° 10
Remates todos los Martes con toda clase de Productos agrícolas
Carga por carros completos al desvío Banco de la República. Sobornal Alameda.
Correspondencia:
Casilla 913

DEPORTES

FOOTBALL

Importantes elementos ingresan al Santiago Badminton F. C.— Con agrado nos hemos impuesto del importante papel que podrá desarrollar este club en la nueva temporada de football que se inicia en la segunda quincena de este mes, pues, a más del buen número y excelentes jugadores con que cuenta, han presentado solicitud para este año, varios hombres de mérito. Mencionaremos a algunos que figurarán en el primer equipo: el señor Avan der Valk, holandés, hijo del Ministro de esta nación en nuestro país, jugador que ha actuado en el Africa del Sur, en competencias oficiales, como delantero izquierdo; los señores Vermón Gumphrey y Van der Zwan, ambos holandeses, el primero centro delantero y el segundo ala derecha, que han desarrollado este deporte en su patria, en importantes partidas y han demostrado la maestría en sus puestos; el señor Germán Adelsflügel, argentino, especialista medio zaguero; el señor S. L. Robinson, inglés, ya reconocido en nuestras canchas como excelente delantero; el señor Leonardo Liaro, que en la temporada pasada se reveló un buen delantero derecho y don Jorge del Solar Jordán, zaguero que actuó el año pasado en el Green Cross F. C.

Sabemos, además, que completarán el primer equipo del Badminton, los ya conocidos deportistas Carlos Erust, Ernesto Sepúlveda, Carlos Luco, Chris Cochrane, Luis Lemus, Gonzalo Orrego, Enrique Barrios, Alfredo Arancibia y otros. Militará este club en las filas de la Asociación Santiago.

La palabra "Fútbol", adoptada por "La Unión" y "El Mercurio" de Valparaíso. — Estos dos importantes rotativos del vecino puerto han empezado a adoptar en sus secciones deportivas el vocablo **fútbol**, que, además de "balompié", ha sido adoptado recientemente por la Real Academia de la Lengua, a propuesta del ilustre y sabio académico español don Miguel de Unamuno.

PAPERCHASE

Club Sector Santiago. — Sector a los Baños de Colina. — En la última sesión de directirio se acordó hacer un sector a esos baños para los días 9 y 10 del presente, aprovechándose de la alegría que existe en ellos por la presencia de numerosas familias que pasan la temporada de verano.

Se ha confeccionado un interesante programa:

La partida se dará el Sábado a las 2 P. M., en punto, de la Avenida de La Paz, esquina de Mapocho, para aprovecharse, a la llegada, del baño de la tarde y del paseo.

La comida y el alojamiento será en el mismo establecimiento. El Domingo por la mañana habrá baño y concurso hípico, para lo cual, con tiempo se enviará un socio a arreglar la cancha de obstáculos.

En la tarde, después de almuerzo, se asistirá a las carreras de "Lo Jara", hermoso paraje de esos alrededores donde se juntan los mejores campeones de esos lugares. El Club tomará parte también en las carreras.

Se exigirá con toda estrictez el uniforme de verano para los socios, a tal punto que no podrá asistir nadie sin él a este sector.

Las inscripciones se reciben en San Antonio 240 de 2 a 3 P. M.

EXCURSIONISMO

Asociación de Excursionistas y Exploradores de Chile. — Nombramiento de comisiones. — La semana de los excursionistas. — Importantes acuerdos. — Presidida por don Armando Reyes y con asistencia de los señores Alberto Vera Osorio, Juan Jiménez, Francisco Villar, Jorge Dahm y encontrándose presente los señores Carlos Mariño y Luis Pezoa, delegados de "La Juventud Entusiasta", y "Los Pirineos", respectivamente, se reunió la junta directiva de esta corporación, tomando los siguientes acuerdos:

Comisión revisora de cuentas: señores Diego Ruz, Luis A. Campos, y Daniel Espinosa.

Comisión de estatutos y reglamentos: señores Gabriel Pastorelli, Francisco Alorda y Armando Reyes.

Comisión de prensa y propaganda: señores Manuel Centra, Luis Pezoa G., Ventura Debezzi, y Humberto Aguilar.

Comisión calificadora: señores Juan Jiménez, Francisco Alorda, Joaquín Moscoso, Alberto Vera, Juan Pablo Aravena, y Humberto Garay.

Estas comisiones son compuestas por los excursionistas de las distintas instituciones afiliadas a la Asociación.

2.o Organizar la semana de los excursionistas en la siguiente forma y en la fecha que se indica:

Domingo 17 de Marzo: almuerzo al que concurrirán los miembros de la Asociación, los socios honorarios, cooperadores y activos de los cuerpos de Excursinistas y Exploradores, representantes de la prensa local e invitados especiales.

Lunes 18. — A las 9 de la noche, visita del directorio de la Asociación a la secretaría del Centro 20 de Enero;

Martes 19. — Visita al Cuerpo de Excursionistas Los Pirineos.

Miércoles 20. — Visita al Centro "La Juventud Entusiasta";

Jueves 21. — Visita al Cuerpo de Excursionistas "Barcelona";

Viernes 22. — Visita al Cuerpo de Exploradores "Elías Yáñez";

Sábado 23. — Visita al Cuerpo de Excursionistas "Galvarino".

Domingo 24. — Reunión familiar con un acto literario y musical;

3.o Efectuar la primera excursión con las instituciones representadas en la Asociación para los días de Semana Santa, 29, 30 y 31 de Marzo al Volcán de Maipo;

4.o Reunirse el directorio el próximo Jueves 8 en el local y hora de costumbre; y

5.o Citar a la comisión de fiestas para el Martes 5 en la secretaría de "Los Pirineos", Gálvez 727.

BOX

Hevia - Hernández.—En el Pabellón Delicias, se llevará a cabo el Miércoles el interesante match de decisión entre el valiente peso pluma Abelardo Hevia, y su formidable contendor Humberto Hernández, del Centro Ursus.

Nuestros lectores recordarán con emoción el primer encuentro que tuvieron estos jóvenes pugilistas en el Circo Popular hace un par de semanas, recordarán que esa pelea se desarrolló en medio de grandes ovasiones para ambos valientes contendores, que llegaron a los seis round con un coraje estupendo y obligaron al referee, señor Ovando, a declarar un empate, fallo que fué coronado por un aplauso entusiasta de la numerosa concurrencia.

Pues bien, la decisión de este encuentro se llevará a cabo el Miércoles en el Pabellón Delicias. Hevia y Hernández pelearán 10 rounds con guantes de combate, para decidir su preponderancia en el peso pluma, del cual ambos quieren ser campeones. Es superfluo recomendar el interés que tendrá este encuentro.

Esa misma noche harán un preliminar de 6 rounds los conocidos profesionales Carlos Donoso y Charles Roberts y enseguida harán un segundo preliminar a 6 rounds el alumno del Centro Ursus H. Toro de 61 kilos, con un alumno del maestro Budinich, con lo cual el espectáculo se presenta de espectación.

Sociabilidad obrera

Soledad Manuel Rodríguez.— Manifestación al doctor Landa.— Se ruega a los socios y adherentes pasar a retirar sus tarjetas a San Antonio 30, Merced 846, A. Prat 601 y al local social.

Se advierte que el número es limitado y quedan pocas.

Grupo Federado de Zapateros.— Se cita a los componentes del Grupo Federado Internacional para hoy Lunes 4, a las 9 A. M., muy especialmente al personal Dauna.

Sociedad Mutual de Comerciantes.— Por encargo especial del señor presidente accidental, cítase a los señores directores a sesión ordinaria para el Miércoles 6 del presente, a las tres y media de la tarde.

En esta sesión se tratarán diversos asuntos de importancia, especialmente el que se relaciona con la casa.

Academia Coreográfica Estrella del Mar.— Por orden del señor presidente pongo en conocimiento de todos los señores socios aprendices, que en sesión celebrada el 21 del Febrero, se acordó llevar a efecto una clase extraordinaria todos los Lunes, de 9 a 11 1|2 P. M.

Se ha tomado este acuerdo con el objeto de dar mayor facilidad y rapidez al aprendizaje, advirtiéndose que en esta clase tomarán parte únicamente los parendices, la enseñanza estará a cargo de los competentes profesores de esta institución, señores H. Vergara, S. Demelchiorre, J. Trabasile, C. Arancibia, G. Maure y S. Argomedo. Además, han ofrecido gustosamente su desinteresado concurso varias señoritas socias muy competentes para la enseñanza. Estas clases empezarán desde mañana Lunes.

Sociedad La Fraternidad.— Se cita a sesión de Directorio para el Lunes 4 del presente, a las 8 1|2 P. M.

Se recomienda la asistencia.

Sociedad Juan Miguel Dávila Baeza.— Cita a junta general extraordinaria de socios para tratar de las elecciones de directorio y presidente de la sociedad y para acordar los gastos que demanden las fiestas de la bendición del estandarte.

La reunión se efectuará el Martes 5 del presente, a las 9 P. M.

Podrán tomar parte en las votaciones los socios que tengan sus cuotas pagadas conforme a los estatutos sociales.

MTADERO PUBLICO

Marzo 4 de 1918

Encierra para hoy:

	Vacunos	Ovejunos	Cerdos
Entrados..	293	829	90
En vara...	7	0	0
Suma......	300	829	90
Retirados, vivos.,...	0	0	0
Total beneficiados.	300	829	90

Terneros 38—

PRECIOS DE LAS CARNES DE AYER

Marzo 3 de 1918

			Kilo
Carne, buey 1.ª clase.	$	1.04 a	1.06
Id. 2.ª ..		98	1.00
Id. 3.ª ..		80	94
Carne, novillo 1.ª clase		1.02	1.04
Id 2.ª ..		98	1.00
Id 3.ª ..		80	94
Carne, vaca 1.ª clase.		1.04	1.06
Id. 2.ª ..		98	1,02
Id. 3.ª ..		50	95
Carne, cordero 1.ª clase..			1.30
Id. 2.ª ..		1.10	1.25
Id. 3.ª ..		80	1.00

PAJA
Capotillo de trigo blanco, candeal y cebada y paja larga de cebada, vende por carretadas
JUAN ANTILLO
San Pablo 3160. — Teléfonos: Inglés 34 (Yungay), Nacional 223.
1541-18-c

Esta silla vale 110 pesos docena, es de madera de Lingue y tapizada en cuero o enjuncada. EMBALADA, $ 120 la docena.
Artículo Núm. 9

Fabrica Nacional de Sillas
"GRAN RAPID"
Av. Club Hípico 1430
Av. Beauchef 1431

Si Ud. necesita este artículo, antes de comprarlo visite la FABRICA "GRAN RAPID", en donde se le atenderá en las mejores condiciones. Los precios están fuera de toda competencia; su duración y elegancia son las que han servido de reclame a la Fábrica.
Esta Fábrica tiene el mayor y más variado surtido que Ud. imagine.
Nadie puede hacer competencia a la "GRAN RAPID", por ser ésta especialista en este artículo y tener montada la Fábrica en las mejores condiciones.
Aproveche hoy esta oportunidad.
A provincia se despacha todo pedido que venga acompañado de su valor.
Tranvias Parque y Club Hípico
O. Pinochet L-B.

CORONA, LA MAQUINA DE ESCRIBIR PORTATIL
Posee las cualidades de las mejores máquinas grandes, es fuerte para copias múltiples, es sencilla, sólida y de durabilidad comprobada. Ocupa poco espacio, pesa 2 3|4 kilos en su maletín de viaje. A la vista en nuestro almacén, Estado 202, o avísenos y enviaremos una a prueba sin compromiso. Catálogos gratis.
Sociedad M. R. S. Curphey
SANTIAGO, VALPARAISO
Especialistas en Máquinas de Escribir
1617-7-c

Colorante para Quesos
OFRECE:
BERNARDO MAINO
ROSAS 1062
1498-12-c

CRISTALES PARA PARABRISAS DE AUTOMOVILES
Ofrecen a precios más bajos de plaza
PIMTEIN Hnos.
COMPAÑIA 2015 frente Plaza Brasil - Teléfono 781 2334-14-c

Avise Ud. en "LA NACION"

VIGUETAS
Alamo 6 v. a $ 1.50 cada una
Tapas 3/4, 2.50 carga
Clase muy buena
BARRACA "MORALES"
ESPERANZA 51
VIRGILIO VERGUGO
1323-4-c

QUESO
1.50 KILO, Maíz chico, Trigo candeal, Granzas, Curagüilla, Semilla de Cáñamo, Sal costa $ 13, Afrecho $ 2.80 el saco, Afrechillo, Pasto por carretadas, paja picada y larga, etc., etc., vende barato
JUAN ANTILLO
SAN PABLO 3160
Teléfonos: Inglés 34 (Yungay), Nacional 223
1593-4-c

VENDIMIA 1918
Productos enológicos de la mejor calidad
ACIDO CITRICO Y TARTARICO
CLARIFICANTES-GELATINAS
FOSFATO DE AMONIACO
LEVADURAS
TANINOS, etc.
PRECIOS ESPECIALES
A. y F. BECKER & Co.
CONCEPCION -:- SANTIAGO
Barros Arana 348 Bandera 615

Propiedad de Renta en
AVENIDA DE PROVIDENCIA
Se vende en $ 35,000
Consta de 20 casitas de cemento armado y dos con almacenes a la calle. Produce $ 445 mensuales y no paga contribuciones.
La Avenida se pavimentará en el presente año con adoquín sobre concreto. Tratar con
EQUE. LILLO, BANDERA 92

MÁQUINAS DE ESCRIBIR NUEVAS
vendemos a precio de realización, garantidas, Stearns Visible, Barlock, Wellington, y otras. Hay algunas usadas.
Pase a verlas, sin compromiso.
Sociedad M. R. S. CURPHEY
ESTADO Esq. AGUSTINAS
1599-4-c

L'Avenç
Sastrería : San Antonio 343
Fíjese usted en esta dirección y antes de mandarse hacer un terno pase a consultar los precios de esta casa y se convencerá que es la que más le conviene.
SE RECIBEN HECHURAS
1626-5-c

Participamos al Comercio
y a nuestra distinguida clientela que el señor José Marti ha dejado de formar parte de la sociedad.
TRIAS Hnos. y Cía.
1512-8-c

Metal Desplegado
PARA ESTUCO
REALIZASE
CASTRO 78

EL PRODIGIOSO
COLIRIO
DEL PADRE CONSTANZO
CURA:
Inflamaciones de los ojos u Oftalmias,
Vista débil o Cansada,
Escrofulismo,
Nubecillas.
Manchas u Opacidades de la Córnea
Cataratas,
Grises,
Gota serena y Verde o Glaucorrea.
DIRIGIRSE A:
Víctor Rostagno
68 SERRANO 74 :: Valparaiso
UNICOS AGENTES EN CHILE
A venta en todas la principales Boticas y Droguerías

Sastrería London House
Agustinas 1153, esq. Galeria Alessandri
Avisa al público en general que da TERNOS de
Primera clase con facilidades de pago
ATENDIDA POR SU DUEÑO
Mauricio Staroselsky i Cía.
1596-20-c

Rodríguez y Ramírez
CASA IMPORTADORA DE CASIMIRES INGLESES
Para ternos, el metro $ 18.70 y $ 13.50
Para ternos, clase fina, $ 27.50 y $ 24.50
Sobretodos, desde $ 14.50
Abrigos para señoras y telas para vestidos gran variedad.
AGUSTINAS 1052
(Nuevo local)
1610-7-c

FARMACIA
LA HUMANITARIA
Establecimiento moderno humanitario, fundado para abaratar los medicamentos
Recetas 50 por ciento menos
que cualquier otro establecimiento
Abierta hasta las 12 de la Noche
Teléfono 843 - Casilla 3071
268 - AHUMADA - 268
(Entre Huérfanos y Agustinas)
1594-7-c

Fábrica de ladrillos
Composición y Granito Artificial
AVENIDA MATTA 410, TRANVIAS CARMEN-LIRA
Lavaplatos y lavatorios granito artificial adaptables alcantarillados.
Por su perpetua duración, higiene, elegancia y económicos no debe faltar en casa ni establecimientos. Lavatorios para internados.
Ladrillos composición trabajados con materiales primera clase a los más bajos precios.
GUILLERMO ROSS
1491-16-c

LINGUE
Tenemos grandes existencias, muy seco y de primera clase.
Elaboramos toda clase de pedidos, económicamente.
PINO OREGON-Cementos
FABRICAS: EL SIGLO, CASA LARIOS, LA MAPOCHO
GUILLERMO LARIOS y Cía.

ESOS CHIQUILLOS

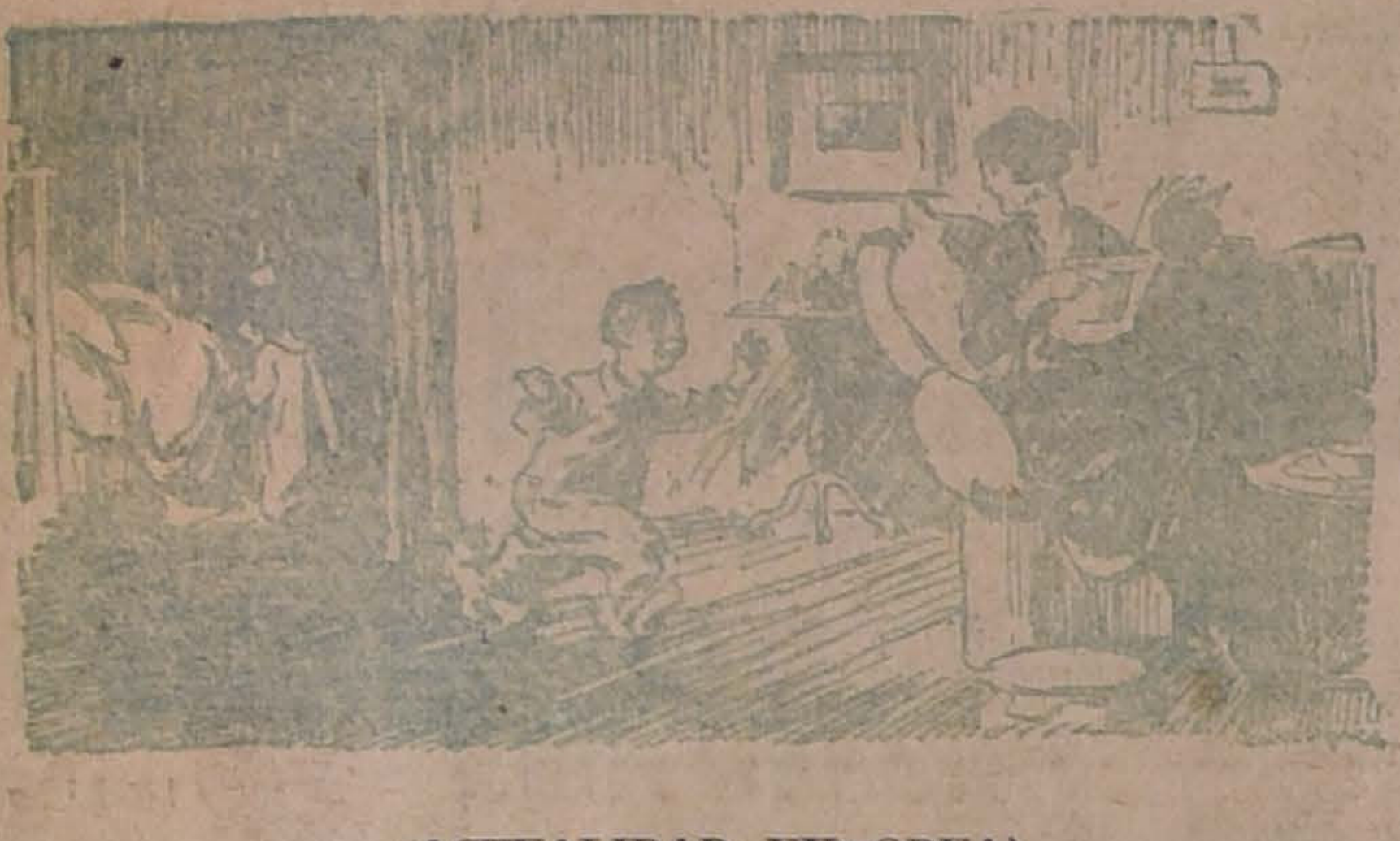

(ACTUALIDAD EUROPEA)
—¡Mamá! mamá! Castiga a Emilio, que está rezando por que tengamos paz, precisamente ahora que papá fué ascendido a capitán.

Crónica policial

Mal colega. —Anteayer a las 4 de la tarde, en circunstancias que Hugo Polel y Carlos López, empleados de la Lamparareria Belga, Ahumada 72, se encontraban sumidos en una agria discusión, este último dió al primero un fuerte golpe con un martillo en la cabeza, causándole una contusión de carácter grave.

El herido fué enviado a la Asistencia Pública.

López huyó inmediatamente después de haber cometido la fechoría.

Amigo de lo ajeno. — Oscar Sepúlveda fué detenido y puesto a disposición del juzgado, por haber sido sorprendido en la casa N.o 220 de la calle Carreras, de propiedad del general don Luis López Rodríguez, en los momentos en que, en compañía del ordenanza de dicho jefe, Cayetano Orellana, que llegaba en ese instante, a hacer el aseo de la casa se prepraba a huír con un robo que habí efectuado en la casa de los altos, signada con el número 224, y habitada por don Guillermo Perales.

Orellana se llevaba un servicio de plaqué, un reloj artístico de busto, un tintero de metal, una gran cantidad de ropa de vestir y un servicio de comedor.

Con un bastón. — Olegario Romo se presentó a la policía a exponer que a las 8 de la mañana del Sábado, en circunstancias que transitaba por la calle, un individuo llamado Segundo, cuyo apellido ignora, le infirió a golpes de bastón una herida grave en la cabeza.

Romo fué atendido por la Asistencia Pública.

Paloma que se vuela. — Doña Carmen Villablanca, domiciliada en Ecuador 4358, denunció a la Policía que su hija, de 16 años de edad, Emelinda Flores, se fugó de la casa materna el día 24 de Febrero pasado.

La madre ignora el paradero de su hija.

SOLICITAN OCUPACION

SEÑORITA estudiante tercer año pedagogía ofrécese hacer clases humanidades.—Olga X., Correo Central. 8-c

JOVEN casado, recomendaciones ofrécese llavero u otra ocupación análoga en el campo. San Francisco 386. 8-c

CHAUFFEUR ofrécese marca Dodge y Overland, certificados honradez, buena conducta, correo No. 5, Santiago, N. N. E. 5-c

CHAUFFEUR particular, Carlos Olea a Mencías de Nido 1152. 5-c

SEÑORITA excelentes recomendaciones. Ofrécese para vendedora o cajera, Matías Ovalle 6. 5-c

JOVEN conocimientos veterinarios ofrécese, casilla 1744, Santiago, H. F. 5-c

SEÑORA joven competente cajera, vendedora o atender oficina ofrécese. Dirección, correo 3, H. A.. 5-c

PROFESORA colegio de monjas, titulada, teniendo libre la mañana ofrécese hacer clases a niños pequeños. Dirección, correo 3, Z. A. 5-c

SEÑORITA competente, puesto cajera u oficina, desea ocupación a S. Diego 355, E. A. 5-c

OFRECESE niño para oficina o cualquiera ocupación decente, Avenida de la Paz 693. 3-c

JOVEN 18 años ofrécese aseo oficina, M. Vergara, Castro 475. 3-c

COSTURERA recomendada ofrécese casas respetables, San Ignacio 218. 3-c

OFRECESE chauffeur a R. C. S., Erasmo Escala N.o 2332. 3-c

OFRECESE chauffeur toda máquina aquí o fuera, H. R. P., Sto. Domingo No. 1889. 3-c

SEÑORA sola ofrécese, recomendaciones, cuidar enferma o dirigir puesto leche o pan. Justa Galaz, Av. La Paz 419. 3-c

OFRECESE cortador sastre, recién llegado Población Santa Rosa, calle Julio Montt Saavedra 2340. 3-c

OFRECESE joven para bar, Sama 1213. 3-c

JOVEN ofrécese administración automóviles. Excelentes referencias, garage Tocornal 381. 3-c

JOVEN conocedor plaza, ofrécese agente comisionista, C. L. A., correo 6. 4-c

SEÑORITA extranjera, honorable, buenos informes y cuenta redacción castellana, ofrécese como secretario u otra ocupación decente y seria. Dirigirse a A. J. L., correo 5. 6-c

CHAUFFEUR, Dodge y Ford, recomendaciones, ofrécese, Herrera 76, Dto. No. 9, J. 2.o C. N. 6-c

JOVEN honorable, instruido, desea ocupación nocturna, teatros, P. L., correo 5. 6-c

OFRECESE chauffeur Oberland, prefiero particular, Blanco Encalada No. 2107, J. D. T. 6-c

OFRECESE chauffeur Overland, prefiero particular Cueto 920, A. S. C. 6-c

OFRECESE cocinera con niño de 11 años, Nataniel 131. 6-c

JOVEN desea ocupación nocturna teatro o biógrafo, Oscar Baraona, correo 4, Santiago. 6-c

OFRECESE persona entendida administración propiedades, citées, Torre Blanca N.o 869. 6-c

OFREZCOME mozo comedor casa particular, Besa, correo 6. 6-c

PINTOR ofrécese decorado, paisajes, reproducción retratos. L. A. González, Correo Central. 7-c

MATRIMONIO sin familia excelentes recomendaciones solicita administración propiedades en el centro, Alonso Ovalle 849. 7-c

SEÑORITA ofrécese para venta o dactilógrafa, I. B., Correo Central. 7-c

DIBUJANTE: señorita desea trabajo oficina técnica o industrial, L. Santiagos, correo No. 3. 7-c

SEÑORITA de provincia actualmente ocupada, ofrécese acompañar familia, vendedora, cajera u ocupación decente, A. F. E., Talca. 7-c

JOVEN sexto año humanidades, desea emplearse, preferiría vendedor viajero, Alberto Fuentealba, Talca. 7-c

Bombas

9.a COMPAÑIA DE BOMBEROS. Bomba "Aniceto Izaga". Deber y Abnegación.—Cito a la Compañía a academia general para los días Lunes 4, Miércoles 6 y Viernes 8 del presente a las 9 1|2 P. M., uniforme de trabajo.—Santiago, 2 de Marzo de 1918.—El secretario.

ECONOMICOS

MECANICO MUY COMPETENte y maquinista bien entendido en motores de alta y baja presión, necesítase. Fábrica de Paños, Población Lourdes. 4-c

COCINERA Y MOZO (MATRImonio), recomendados, necesito. Buen sueldo. Santa Victoria 380. 4-c

INSTITUTO DE SORDO-MUDOS y de Ciegos. — Internado gratuito de educación general y profesional. Matrícula abierta. Santa Victoria 380.

Comercio

ZAPATOS NORTE-AMERICANOS realizo desde $ 6, para señoras, señoritas y niños. Gran surtido para colegiales. Bandera 841. 1346-5-c

TECHO AMERICANO ACANALAdo, $ 3.00 plancha. Aróstegui Yaneti. Santiago, Manuel Rodríguez 854. 01301-20-c

ACEITE SECANTE PARA PINturas, vendo a veinticinco pesos tarro de seis galones. Papeles para empapelar, junco, alquitrán, cera, aguarras, etc.; vendo a buen precio y despacho a provincias. Ordenes a Salvador Moreno, Agustinas 2593, esquina Cueto, Teléfono Inglés 5154. 4-c

TIMBRES DE GOMA, MARCAS caladas, planchas profesionales, comerciales, industriales, etc, se hacen en "La Sud-Americana", San Diego 51. 7-c

TERNOS CORTE ULTIMOS MODELOS, GENEROS INGLESES, ENTREGA PAGANDOLOS POR MENSUALIDADES, "COOPERATIVE SASTRERIA", AGUSTINAS 855. 17-c

BODEGA HACIENDA ACULEO se instaló en su nuevo local Castro número 25. Teléfono Inglés 998, donde atenderá con prontitud y esmero a su distinguida clientela. Tiene leñas en saco; espino, monte y álamo. Carbón espino muy buena clase, afrecho, afrechillo, avena blanca, cebada, pasto, paja para barro y cama, sal de cocina y en general toda clase de frutos del país. En su desvío Exposición 1029, tiene leñas por carga, monte, álamo y espino. Recibe cargas a consignación y para su venta.—G. Walker Saavedra.

Ocupaciones

SE NECESITAN BUENAS COStureras sastres para el taller de sastrería. Compañía 1060. 1341-5-c

MATRIMONIO NECESITA SIRviente. Rosario 454, continuación Cerro San Cristóbal. 4-c

NECESITASE RUEDEROS, CARpinteros y oficial herrero. Se les da casa y buenos salarios. Avenida Las Quintas 154. 1318-4-c

COCINERA QUE SEPA SU OFIcio, necesítase recomendada. Sueldo $ 40. Vicuña Mackenna 923. 1311-4-c

EMPLEADOS FALTAN EN LA Artesana. Delicias 2892. 1900-10-c

1,500 TRABAJADORES NECESIto, Canal de Cocalán, Estación La Rosa, ramal de Pelequén a Las Cabras. Enganchador permanente en Santiago: kiosko Alameda, frente Estación Central. 01277-14-c

Instrucción

LA ELECTROANESTESIA, REmedio supremo contra los dolores más desesperantes. Catedral 1867. 3-d

LICEO "AMUNATEGUI". AVENIda Portales esquina Esperanza. Preparatoria y Curso completo de Humanidades. La matrícula permanecerá abierta desde el 5 al 15 de Marzo, de 8 1|2 a 11 A. M., y de 2 a 4 P. M. Exámenes de repetición: Día 12. Castellano, Lógica e Historia.—Día 13. Matemáticas e Idiomas.—Día 14. Ciencias. Las clases principian el Lunes 18. — El Rector. 1325-6-c

CURSOS PARA SEÑORITAS, ESpecialmente. Profesoras. Inglés, francés, castellano, redacción mercantil, aritmética, contabilidad, taquigrafía, escritura máquina, caligrafía, $ 30 mensuales todos los ramos. Instituto Mercantil. Bandera 287. Fundado en 1904. Esquina Huérfanos. 1951-12-c

COLEGIO INFANTIL PARA NIñitos ambos sexos. República 68. Internos, medio pupilos y externos. 01335-7-c

INSTITUTO AGRICOLA DE CHIle. — Para ingresar a este establecimiento se requiere haber rendido por lo menos el cuarto año de humanidades y rendir un exámen de admisión. Los programas de este examen pueden solicitarse al señor director general de los Servicios Agrícolas, Casilla 1004, Santiago. Los bachilleres en matemáticas y sistema concéntrico pueden ingresar a segundo año. — Matrícula: permanecerá abierta desde hoy hasta el 9 de Marzo. Los exámenes de repetición tendrán lugar del 11 al 16 de Marzo. Los exámenes de admisión se recibirán del 18 al 20 de Marzo. Los alumnos de los cursos superiores deberán incorporarse al establecimiento el 18 de Marzo. — La Dirección. 2387-10-c

LICEO AMERICANO PARA NIñas, Santa Rosa 144. Unico liceo particular que da instrucción y educación completas, preparando a la mujer para la vida práctica del hogar. Kindergarten, preparatorias, humanidades. Exámenes universitarios de humanidades en el establecimiento. Internas, mediopupilas y externas. Enseñanza, cuidado, alimentación esmerada. Matrícula abierta: 9-11, 3-5. Clases, Marzo 11. Pídanse prospectos: casilla 2749. Laura Vargas R., directora. 01269-10-c

INSTITUTO SUPERIOR DE COmercio. — Establecimiento fiscal de enseñanza gratuita. Amunátegui 126, Casilla 87. Teléfono Inglés 2879. Funcionan tres cursos: elemental, medio y superior, a los cuales se ingresa según preparación. Matrícula abierta desde 1.o de Marzo; los exámenes de repetición se verificarán entre 5 y 15 mismo mes. Horas de oficina: 9-11 A. M., 2-4 P. M. 2371-10-c

INTERNADO BARROS ARANA. Los exámenes previos de Matemáticas, Física y Química e Historia y Geografía tendrán lugar el 8 de Marzo; los de idiomas el 9. Los exámenes de repetición de Matemáticas, Castellano, Lógica e Instrucción Cívica, el 11; los de Historia y Geografía, Inglés y Alemán el 12: los de Francés el 13; y los de Química, Física y Ciencias Naturales, el 14. La matrícula de incorporación se abrirá el día 6 de Marzo de 2 a 5 P. M. 2365-10-c

"INSTITUTO SAN MARTIN".— San Martín 67.— Teléfono Inglés 213. — **Humanidades, preparatorias y kindergarten.** — Recibe alumnos internos, medio-pupilos y externos. Cuidado especial en la alimentación. Internado cómodo y bien vigilado. Facilidades para internos de provincias. Idiomas extranjeros, obligatorios desde las preparatorias. Profesores de Estado, conocidos por su competencia y seriedad como examinadores universitarios. Exámenes válidos se rinden en el establecimiento. Kindergarten dirigido por la profesora de años anteriores. Alumnos de preparatoria, quedan en sólo dos años, preparados para primer año de humanidades. Servicio de automóvil para los medio pupilós. Clases comienzan 11 Marzo. El Colegio prepara por su cuenta, durante las vacaciones, a sus alumnos, cuando tienen ramos atrasados. Matrícula abierta. 01237-7-c

LICEO N.o 5 DE NIÑAS. ARTURO Prat 130. Externado y medio-pupilaje. Curso completo de humanidades. Matrícula abierta hasta el 9 de Marzo (9 a 11 A. M. y 1 a 3 P. M.) Las clases principiarán el 14. 1270-5-c

LICEO LA ILUSTRACION, VIcuña Mackenna 569. Kindergarten, niñitos y niñitas. Preparatorias y Humanidades. Externas y medio-pupilas. Está abierta la matrícula. — La Directora. 2357-20-c

ESCUELA DE SUB-INGENIEros. Morandé 750. Matrícula abierta desde el 1.o de Marzo, de 9 a 11 1|2 A. M. Requisito indispensable para ingresar, haber cursado el 3.er año de humanidades. Prospectos y solicitudes de admisión pídanse a casilla 1813.—El Director. 1136-15-c

Pensiones

USTED, ¿QUIERE SANAR DEL estómago? Tome la pensión en familia francesa. San Antonio 170. 1242-8-c

Arriendos

ARRIENDASE OFICINA CENtral con o sin muebles. Canon bajo. Tratar: Agustinas 1152. 1340-4-c

ALTOS 6 HABITACIONES, HALL, toilette y dependencias, muy bien tenidos, gas industrial, electricidad; podrían cederse instalaciones, arriéndase. Canon: $ 200. Tratar: Carrera 311. 01320-4-c

ALTOS COMODOS RECIEN REfaccionados, a cuadra y media Plaza de Armas. Santo Domingo 846, arriendan. Tratar: en los bajos. 1306-4-c

ARRIENDASE CASAS CENTRAles. Pedregal 12-B. 01288-6-c

Propiedades

VENDO PROPIEDAD GRANDE, con poco edificio. Cochrane, cerquita Matta, se presta para cualquier industria. Facilidades. Santa Rosa 1165. 1332-5-c

VENDO O PERMUTO DOS CAsitas cerquita Matta, entre Carmen y Lira, cinco piezas, cocina, despensa, gallinero. Su dueño: Santa Rosa 1165. 9 a 11. 1332-5-c

VENDO PROPIEDAD PUENTE Alto, dos cuadras estación, 25 por 80, la mejor calle, mucha fruta, o permuto. Santa Rosa 1165. 1332-5-c

EN CHIMBARONGO VENDO EXtensa casa quinta, superficie 3,200 metros cuadrados, cerca de la estación, adecuada para instalar una industria o bodega frutos del país. Tiene 15 piezas, bodegas, galpones, edificio sólido recién terminado. También se permutaría por sitio o casa en Santiago. Dirigirse: Chiloé 1457. Santiago. 01351-5-c

SE VENDE UNA CASA HABITAción situada en García Reyes 644. Verla y tratar misma casa. 6-C

Medicina

ENFERMOS INCURABLES, NO hay que desesperar, no hay ninguna enfermedad que no sea curable, por crónica que sea. José Santos Orellana tiene para toda clase de enfermedades medicinas preparadas exclusivamente de vegetales y de su invención, excepto pulmón, advirtiendo que la mayor parte de ellas las curo sin dar nada a tomar, sin operación ni molestia alguna, especialmente la vista, cerebro, nervios, parálisis, ataques, sea cual fuere; hinchazones, tumores, siempre que no estén interiores, almorranas. Llamo la atención en enfermedades de la piel, fiebres. Consultas gratis de 9 a 11 y de 2 a 5, Avenida Matta 149. 1345-4-c

ENRIQUE VILLARROEL. — Atiende su clientela. Especialidades medicinales. Lira 978. 01348-4-c

Gran Exposición Musical
369 - AHUMADA - 369
500,000 PIEZAS A $ 1 EJEMPLAR
Couplets PAQUITA ESCRIBANO
A 50 CENTAVOS CADA UNO
Pedidos de provincia sólo se atenderán pidiendo diez piezas mínimum, debiendo acompañarse 50 centavos para franqueo.
Métodos de Estudio, Plan Conservatorio Nacional, Precio sin competencia.
Ahumada 369 - J. A. YANTORNO
CASILLA 1736 - TELEFONO 1575
1632-5-c

"COOPERATIVE SASTRERIA"
855-AGUSTINAS-855
Unica casa que vende ternos pagándolos por mensualidades. — Casimires finos importados. —Corte según últimos modelos. 2378-25-d

GRAN EMPRESA DE MUDANZA
"LA BARCELONA"
DE JAIME BALLESTER
Morandé 792 :: Teléfono Inglés 551 :: Casilla 373
MUDANZAS URBANAS Y A PROVINCIA
EN COMBINACION CON LOS FERROCARRILES
PUNTUALIDAD Y ESMERO

Compra-Ventas

REALIZO ROPA SEÑORA ALfombras útiles casa. Brasil 33. 01334-4-c

AUTOMOVIL. HUDSON, VENDO garantido, perfecto. Tratar: Emporio Casimires. Bandera esquina Rosas. 1224-5-c

Varios

HAGA USTED MISMA EN CASA, rica agua de Colonia,. perfumes, esencias (naturales y artificiales), jabones, barnices, tinturas (teñir el pelo o cambiar de color) y toda clase de licores y muchas otras, le remitirá la fórmula el "Laboratorio Químico", enviándole $ 1.70 en estampillas. Casilla 3585, Valparaíso. 01286-4-c

RUEGO AL SEÑOR J. LUIS CAStillo Romero pasar a Agustinas 2593, para asuntos que le interesan. 4-c

Judiciales

EXTRACTO. — CERTIFICO QUE POR escritura ante mí de fecha de hoy, don Rodolfo Irarrázaval Lira y don Diego Sutil Prieto, de este domicilio, han formado una sociedad colectiva para girar, únicamente por cuenta ajena, en el desempeño de toda clase de comisiones, como ser, compra-venta de acciones, bonos, letras de cambio, efectos públicos, bienes raíces y demás de esta índole; la cual girará bajo la razón social de Irarrázaval y Sutil, que podrán usar ambos socios conjunta o separadamente como administradores de la sociedad. El capital social es la suma de cien mil pesos, que se aportan; setenta y dos mil pesos en que se estima el valor comercial de una acción de la Bolsa de Comercio de Santiago, que pasa al dominio de la sociedad; y veintiocho mil pesos en dinero, aportados por mitad. La duración de la sociedad será de dos años, a contar desde el 15 del corriente, fecha en que inició sus operaciones y tendrá por domicilio la ciudad de Santiago.—Santiago, Febrero veintiséis de mil novecientos diez y ocho.—E. Altamirano, notario. 1384-6-c

---

(1) FOLLETIN

El secreto

Por Matilde Serao

Escuchad, un momento, escuchad, el horrible secreto que me martiriza el alma. Hasta hoy lo he escondido en lo más profundo de mi ser por horror a mi monstruosidad. Pero, dentro de mí, la angustia toma mil diferentes formas que me despedazan el corazón golpeándolo despiadadamente; siento en mi pecho un tornillo que da vueltas como un barreno; tengo clavados en mi cerebro millares de alfileres; y un clavo hundido en la sien derecha; y, a pesar de esta larga y lenta agonía no puedo morir; mi sangre se alimenta en la fiebre que me consume; y bajo el aguijón del dolor mi carne agotada se reanima y mis nervios decaídos se vigorizan. No me es permitido morir porque para esto sería necesario que otros murieran al mismo tiempo que yo. Voy a confiaros un secreto, no para aliviar mi pena, porque esto es imposible sino para que sepan la verdad de mi caso.

Escuchadme. No es verdad, que estoy loca, vivo, siento, recuerdo y razono. Los que me tienen prisionera se equivocan.

Nunca he tenido el espíritu más lúcido ni el cerebro tan sólido; nunca he considerado con más serenidad ni con tanto dolor mi desgracia. No estoy loca, son inútiles para mí, la ducha fría en la cabeza, la celda, el baño caliente y la continua vigilancia. Todo esto no puede sanarme puesto que no estoy loca, no necesito médico sino un sacerdote. El santo hombre, debe traer los Santos Evangélios, ponerse la estola bordada de oro, y traer el agua bendita, deberá leer las oraciones para conjurar los espíritus malignos, ponerme sobre la cabeza una punta de su estola y rociarme con agua bendita; deberá golpearse el pecho, arrodillarse e invocar sobre mí, la ayuda del Señor; porque no estoy loca, pero álguien se ha apoderado de mi ser; no estoy loca, pero álguien se ha introducido y vive en mí. En mi alma hay otra alma, en mi voluntad hay otra voluntad y en mi razón hay otra razón.

Es necesario exorcitarme, es necesario arrancar de mi ser esto otro ser que me aterroriza. Somos dos...

* *
*

¿Cuánto tiempo hará que ví por primera vez a la otra?

No lo sé, no podría decirlo porque se me escapa la memoria. Lo único de que estoy cierta es que fué una tarde, en una puesta de sol de Otoño, yo corría desalada por entre las calles fangosas a una casa donde moría álguien a quien amaba, corría con la cabeza inclinada bajo la lluvia, murmurando palabras de consuelo y de perdón. Repentinamente bajo la luz rojiza de un reverbero levanté la cabeza y ví caminar a mi lado una mujer de estatura mediana, con la cara pálida y larga, marchita por los años y el sufrimiento, pero en ese rostro escuálido brillaban dos ojos negros y se dibujaba una boca sangrienta; estaba vestida de negro, de un negro parecido al de sus ojos y llevaba prendido en el cuello un broche de corales rojos como sus labios. Caminaba a mi lado mirando al suelo, una sola vez me miró pero inmediatamente volvió a bajar la vista. La seguí sin saber por qué, sintiéndome obligada a ir donde ella iba, de hacer lo que ella hacía; la seguí, mirando su rostro moreno, y de cuando en cuando la alcanzaba sintiendo la necesidad de mirar esos ojos negros y ardientes y esa boca febril, ese vestido negro como sus ojos y el broche rojo como sus labios. Avanzaba en la calle con paso rítmico, deteniéndose ante las vidrieras de las tiendas, saludando a algunos desconocidos y hablando a otros. Yo hacía, todo lo que ella hacía. Se dirigió al teatro, subió las escaleras, entró en un palco y se puso a mirar al público con sus ojos sombríos; reía estirando sus labios sangrientos, mientras que yo en otro palco, la imitaba, mirando descaradamente a la multitud y me reía, me reía con todas mis fuerzas. Repentinamente, desapareció, y yo caí en una extraña postración, después me desperté presa de amargos remordimientos. El amigo que me esperaba, aquel a quien debía llevar palabras de consuelo y de perdón, había muerto solo, mientras que yo me reía en el teatro.

* *
*

Yo no amaba a este hombre; además, en este tiempo no amaba a nadie. Mi indiferencia respecto a sentimientos era absoluta, no sentía ni pena de no poder amar, ni deseo de ser amada, este hombre era un ser vulgar y miserable al que yo reconocía todos sus defectos. Su pasión, hecha de vanidad, de capricho, de voluptuosidad no tenía el poder de irritarme sino de disgustarme. Sus palabras me dejaban fría y cuando sus manos estrechaban las mías no me hacían estremecerme.

No podía ni odiarlo, ni amarlo; conocía la mezquindad de su espíritu y la bajeza de su alma; pero él devorado por un deseo que no era sino vanidad, se estremecía, de rabia, me suplicaba, me conjuraba, y vertía lágrimas de despecho. Yo me rehusaba, tranquila, insolente, hundiéndome más y más en esa indiferencia que es el dón de los fuertes. Al fin, en un acceso de cólera me dijo:

—¡O mañana, o nunca!

—Nunca, respondí yo friamente.

Al día siguiente, era un hermoso día de Invierno, me paseaba por el campo, ebria de alegría ante la naturaleza, ante la majestad del río que se deslizaba lentamente hacia el mar; frente a las anemonas que crecían entre la hierba húmeda y los pequeños sauces negros que se inclinaban sobre el agua y los pájaros que alegraban con sus cantos las ramas de un olivo. Mis nervios ya restablecidos gozaban con estas sensaciones exquisitas. Yo estaba muy tranquila, cuando bruscamente, a lo lejos, en la dorada luz, se me apareció ella con su rostro pálido desfigurado, en el que solamente tenían vida las brasas de sus ojos y la púrpura de sus labios; estaba vestida siempre de negro, con su broche corales. Ahora no me miró, pero todo mi ser saltó hacia ella. Tomó el camino de la ciudad y yo como un animal obediente seguí sus pasos. Me apercibí con espanto que se dirigía al lugar de la cita con ese hombre, pero no podía manifestar mi miedo. Cuando nos acercamos ví con terror que ese hombre estaba allí, que me esperaba y que me sonreía con orgullo. El no veía al fantasma, no me veía sino a mí cuyo destino era seguir a esta sombra.

—Gracias, dijo con tono triunfante.

El espectro se sonrió dulcemente, y yo que quería gritar de dolor no tuve más que hacer lo mismo.

—¿Me amas? me preguntó.

—Te amo murmuró la otra.

Y yo que tenía la boca llena de insultos, dije en alta voz:

—Te amo.

—¿Me amarás siempre?

—Siempre contestó la aparición.

Y yo que me moría de vergüenza respondí también.

—Siempre.

—¿Lo juras por la Virgen?

—Lo juro por la Virgen, murmuró la otra.

Y yo con terror al sacrilegio blasfemé:

—Lo juro por la Virgen.

Ahora aseguran que estoy loca. Pensad que he arrastrado dos años la cadena de un amor falso y vulgar, que he mentido durante dos años, que he tolerado durante dos años las mentiras de ese hombre, porque él tampoco me amaba. Imaginaos, en el horror, en la fatiga de estos dos años, en los falsos juramentos hechos y recibidos, en los transportes ficticios, en los besos cobardes e inútiles, en los fingidos ardores, en toda esa vergonzosa comedia. Y todo esto por causa de ella, por hacer lo que ella hacía, por decir lo que ella decía, por imitarla. Era el encanto que, me había impuesto esta bruja, esta hada, esta maga, era el maleficio, el filtro; y ligada a ella que mentía y traicionaba, yo mentía y traicionaba.

* *

Pero hay algo más. Otro hombre me amaba verdaderamente, con la lealtad de los espíritus elevados; yo lo amaba con la profunda humildad de un corazón que desea rehabilitarse. Nuestras almas vibraban al unísono y se fundían una en otra; era afección absoluta, a la vez divina y humana. Pero, el acuerdo duró poco. En una hora de delirio, en que él me hablaba suavemente, ví aparecer entre nosotros la mujer vestida de negro y con un broche de corales en el cuelo. Ahora sus labios sonreían malignamente y sus ojos brillaban con furor. El me decía palabras de ternura y ella lo despreciaba.

—No te creo, contestaba yo a este hombre franco y leal.

Y nuestro amor llegó a ser un verdadero sufrimiento. Detrás del rostro de él, detrás de su rostro honrado y bueno, yo veía la cara contraída de la mujer que se burlaba; él decía un, sí, sincero y el eco del fantasma era un, no, seco y duro; El me acariciaba con la mirada, enternecida, y ella tenía los ojos llenos de furor.

—No te creo, repetía yo a este hombre, poniéndome, a pesar mío, mala y escéptica.

Después ya no creyó en mí, encontrándome siempre distraída, absorta, sacudida por miedos súbitos o presa de mortales debilidades.

—Tú no me amas, tú estás lejos de aquí; tu alma está ausente; vuelve, vuelve... suplicaba él.

Y sin embargo, nos amábamos; la pálida hechicera de labios de carmín, se interponía entre nosotros, nos helaba la sangre en las venas y hacía armargos nuestros besos.

Yo sufría interiormente más que él, porque veía la maga sentada cerca de nosotros, y el miedo que me inspiraba me hacía delirar. Imaginaos, que llegué a ponerme celosa de ese espectro al que mi amante parecía presentar sus juramentos de amor; de tal manera que un día en un estallido de furiosos celos le grité:

—Tú te equivocas, tú amas a otra, amas a una mujer pálida y fatigada, con ojos negros y una boca sangrienta, vestida de negro y con un broche de corales rojos. ¡Tú me traicionas, tú amas a otra!

El me miró, aturdido.

—Pero si esa eres tú me dijo sencillamente.

Me condujo ante un espejo; y ví en el espejo un rostro pálido, estragado por los años y por el sufrimiento, dos ojos de brasas, una boca de fuego, un vestido negro, un broche de corales rojos. Ví su rostro que estaba al lado del mío y me puse a aullar como un animal que agoniza:

—No estoy loca, no es mi cerebro al que hay que cuidar, pero, sacad al fantasma que se ha introducido en mi ser, al espectro que ha entrado en mi alma. No quiere irse, quiere vivir conmigo y que seamos dos... Es necesario exorcisarme; llamad un sacerdote, y decid sobre mi cabeza las palabras sagradas, las oraciones que libertan las almas.